No. 8874 Shanghai Sunday April 21 1929. THE EASTERN TIMES Published every morning including Sundays

時報

民國十八年四月廿一日 星期日

今日圖畫時報閱者注意

今天三張售大洋三分

第八千八百七十四號

中華郵政特准掛號立券之報紙 照新聞紙類寄遞

精華公司開幕

大減價三星期

陽歷四月廿號起

上海南京路江西路口

電話一九八四之

統辦世界最新衣料綢緞尺頭化裝飾品男女鞋帽西裝用品特聘歐美著名裁縫專家精造男女中西衣着各式新裝禮服

香煙佳品 煙味好 價錢巧

金鼠牌

華成煙公司出品

三星廠春季大廉價廿一天

●電光牌出品廉價自七折起●

三月初一日起

春光絢麗極了妙年女郎們也盡態極妍的對於服裝下研究伊們最喜觀的是本廠各種布疋因爲質地優良經穿耐久顏色悅目洗晒不退的原故啊

電光布每尺二角四分 中山呢每尺三角

▲廉價期內一律九折▼

門市部 函購部

上海南京路石路西首

徽屬匪災乞賑

我徽此次突被股匪竄入祁、黟、休、婺、俱遭蹂躪焚殺擄掠慘酷不堪尤以屯溪一鎮皖南精華所萃被匪焚燬一片焦土千戶無家死於鎗死於火者橫屍纍纍逃火得生者枵腹露立命在旦夕呼號慘痛待賑萬人穉稚善後迫若燃眉急圖爲大規模之救濟除由本會組織匪災善後救濟委員會進行勸募外然杯水不足救車薪之火而成裘端賴有集腋之功人之欲善誰不如我對於此次浩大之慘刦早具同情之惻惻所冀一德一心拯彼災黎出水火以同登衽席[illegible]我善[illegible]慈善[illegible]將而踴躍爭先倘蒙援手希即火速匯濟以便賑施災區散放急賑[illegible]泣陳詞幸垂[illegible]爲[illegible]旅滬同鄉會徽屬匪災善後救濟委員謹啓 會址上海新開路鴻祥里二千一百三十六號

各埠大善士 各會館 各同鄉 公鑒

津浦鐵路上下行客車天津浦口間直接駛達無庸在濟南換車通告

爲通告事查本路全線通車前因車輛不敷不得已乃暫將浦口泰安間之一二次特快及天津晏城間之三四次快車各展駛至濟南使相銜接致使旅客受不便本路殊引爲憾事茲爲便利旅客起見經將損壞車輛晝夜加工修竣並將該兩次上下行客車改爲特別快車於天津浦口間直接駛達毋須在濟過車備此告

南京路拋球場 麗華公司三週紀念大減價

十四天

由夏歷三月初十日起

本公司開幕以來荷蒙各界垂青惠顧營業蒸蒸日上實深感謝茲際三週紀念之期特舉行大減價十四天所有各貨特別廉價出售藉酬各界歷年惠顧雅意尚冀高軒光降無任歡迎

上海九鉄公司開幕大廉價

本公司自陽曆四月十日（即舊曆三月初一日）開幕以來所出珊瑚牌化粧香品九能牌補身良藥各界購試讚許無任感幸本公司廉價期內有買一件送一件之優待至陽曆五月八號即舊曆三月底爲止諸希各界熱心提倡國貨諸公閨閣女士希早惠臨 誠歡迎

發行所 上海雲錦里二馬路北

製造廠 上海麥根路七一五號

批發處 上海麥家圈雲里

普生油

常備要藥 陳嘉庚公司 鐘標 普生油

招請外埠經理 本埠各煙紙店均有代售

清黨與修約

！治內治外之兩要政！

近日黨國措施上有兩要政。曰清黨。曰修約。清黨在鞏固內部之基礎。修約在排除外侮之侵襲。一國如此。一人何獨不然。吾人起居飲食。稍不經意。或因內蘊鬱熱。或因外受風寒。內疾外邪一旦交侵。精神疲憊。百病叢生。欲免斯苦。惟本公司普生油。效力最大。是油內外兼治。可敷可食。外疾如皮膚瘡粒。蚊虱螫噬。筋骨酸痛。頭目暈眩等。內疾如寒暑感冒。腸肚絞痛。噎膈吐瀉等。無不效驗如神。藥到病失。一藥之力。既能治內外能治復。有病可以驅逐。無病則以防禦。其於人類衛生之匡助。可云匪鮮。注意衛生者。當不能不儲之備也。

大瓶六角 小瓶二角

主治

內服	外用
寒暑感冒 霍亂吐瀉 時行瘟疫	頭痛目眩 筋骨酸痛 皮膚痛癢
絞腸腹痛 山嵐瘴氣 噎膈積滯	小便不利 精神疲倦 蛇蝎咬傷
精神鬱結 心思憂悶 發熱頭痛	胸腹不消 作事過勞
●服時取油三四分用開水沖●	●取油搽患處數次即癒●

上海第一分行 南京路四百九十號

第二分行 北四川路武昌路口

各埠分行 杭州 無錫 漢口 天津 南京 蕪湖 長沙

新加坡陳嘉庚公司中西製藥廠啓

商務印書館股份有限公司舉行股東年會廣告

茲定於五月十二日（即陰曆四月初四日）在上海北河南路總商會舉行本公司股東年會自午後二時起報告民國十七年度營業情形及帳目並決定分派股息提議事件屆時務祈各股東早蒞爲盼除專函通知外特此奉聞　再自登報日起至開會日止停止股票過戶合併奉聞

上海商務印書館董事會謹啓　十八年四月九日

敬謝來賓

昨日敝公司開幕辱荷各界貴臨指示隆情惟是事繁時促誠恐美意銘感良深招待欠周至爲歉仄謹佈謝忱伏惟公鑒　精華公司啓

引翔鄉今日賽馬

陽歷四月二十一日即夏歷三月十二日（星期日）本會在引翔鄉舉行第五十九期賽馬一天下午一時起賽共賽十二次會員攜彩套頭票每套售洋念七元一號至五百號可向靜安寺路一百念一號甲本會事務所攜彩部預定可也會員門劵每位售洋三元公共間每位售洋一元場內備有西菜茶點特此公告

上海中國賽馬會謹啓

中華書局發行

國語普通詞典

馬俊如 後覺編　精裝一冊 一元

本書搜集國語詞類一萬左右・例語例句，凡三四千・按照漢字部首，爲甲乙丙丁四編・每個詞類下都有註解和拼音字，拼音字上，又有聲調表明・書後又附各種表解，檢查便易・

新式學生辭林

一厚冊　精裝二元　並裝一元六角

二字及二字以上合成之詞，或由於習慣，或出於典故，讀書閱報，遇之恆有不解之患・坊間雖有辭書數種，然內容太泛，售價又昂，不適學生之用・本書選通用之單字及詞類，約三萬條，加以明確之解釋，兼有字典詞書之長・手此一冊，可爲讀書閱報時之良師・檢例精審，檢查便利・

中華大字典	歐陽溥存 徐元誥等	精裝四冊	十六元
中華縮本大字典	歐陽溥存 徐元誥等	精裝二冊 / 本裝十二冊	七元 / 四元
中華中字典	歐陽溥存 徐元誥等	精裝一冊 / 本裝四冊	三元 / 一元四角
中華新式字彙		一冊	一角六分
中華注音國語字典	孫　鑑編	一冊	四角
中華萬字字典	沈　鎔編	一冊	精裝一元二角 並裝六角
國語學生字典	陸衣言等	一冊	精裝一元二角 並裝六角
中國教育辭典		精裝一冊	七元
國語成語大全	郭後覺編	一冊	七角
注音新辭林		精裝一冊	二元四角
作文類典	楊　喆編	精裝一冊 / 並裝四冊	二元四角 / 二元
中外地名詞典	丁察盦 葛綏成編	精裝一冊	二元五角
數學詞典	伊德其等	精裝一冊	三元
理化詞典	王　烈等	精裝一冊	一元八角
博物詞典	彭世芳等	精裝一冊	三元

（己60）

時報定報價目　本國及日本一個月一元　三個月二元九角　六個月五元七角　九個月八元四角　全年十一元　南洋歐美一個月二元　三個月五元八角　六個月十一元四角　九個月十六元八角　全年念二元　報費先惠郵票九五折算

廣告刊例　「封面及評前」二行起碼每日每行一元四角「新聞時報」每行七角卅四字高三行起碼地位須於三天前預定「新光」每方寸一元五角「新聞欄內」每日每行四角五分「普通地位」五十字起碼每日每字一分二厘「彩色廣告」加一色手續費十元二色四十元三色九十元四色一百六十元地位格色須預向本館廣告部接洽

本報編輯部設於上海浙江路二十五號（小花園南首）電話中央六一二〇四　營業部設於山東路A字六號　電話中央六一二〇一　電報掛號二五一四

電訊

荊門已收復

◎夏斗寅師十九日電告已抵荊門、敵向當陽退、（漢口二十日電）◎獨立第一旅十九日克荊門、該旅旅長焦文思、本月四日電蔣投誠、受密令抄後路、（漢口二十日國聞社電）

胡陶等部求收編

◎總部訊、胡宗鐸陶鈞夏威等部已派員輸誠、要求收編、胡夏陶本人自願出洋（南京二十日下午九時電）

飛機在上游助戰

◎航空署接前方報告、二十日飛機在沙市上游發現敵船甚多、當被大毀多艘、民族號等飛機協同轟擊、戰事極順利、（南京二十日下午一時電）

徐永昌談寧夏被陷事

◎徐永昌十九日晚抵平、談寧夏事、馬安良第四子由西寧定遠營率蒙匪攻破寧夏、查定遠營係河拉善王爺墓、該處多蒙匪、（北平二十日下午七時電）

方振武下月赴德州

◎方振武二十日電任應岐、下月初赴德州、（北平二十日下午十時電）

張宗昌尚在勒索

◎張宗昌數攻牟平、不特毫未得利、且大受損失、張向煙台商會所索之款、迄今收到無多、今乃向商會要求募債二百萬元、以貨捐收入爲抵、聞任應岐已近昌邑、孫殿英復傾向中央、張故自東而西、以禦任孫、牟平因是益安、衆信張難持久、一旦失敗、必仍逃大連、則其所棄二萬五千之匪兵、將在此爲患、商民因此甚爲惴惴、（煙台二十日路透電）

日本撤兵前之鎗殺案

◎崔士傑電京、謂張宗昌便衣隊百餘名二十日在濟南商埠發生某項事件、另一方面消息、日方故縱張宗昌部在濟闖禍、以期藉口（南京二十日下午一時電）◎日本步兵六十八團二等主計伊藤右教、昨夜八時、在濟南市外爲便衣隊所襲、頭部受槍傷、登時殞命、此事發生於撤兵之前、犯人尚未捕獲、（濟南二十日電通電）◎昨晚八時許、有身穿便服華人二名、在商埠地內昇平街以手槍向通行中之日本第六十八聯隊二等主計伊藤右教氏轟擊、立即擊斃、西田總領事及領事館員接報後、立向崔交涉員報告、並偕崔至該地視察、（濟南二十日東方電）◎濟南日人官電稱、昨晚八時有日本第六十八聯隊之二等軍需員行於道中爲便服之二華人開槍擊斃、濟南日領事與交涉員現正澈查此案、（北平二十日路透電）

濟南押犯越獄

◎昨夜十時半、城內警察拘留所所拘禁之土匪十一名、共產黨一名、忽然毆傷看守者、奪得毛瑟鎗一、手槍一、越獄而出、逃往東門方面、公安局立即緊閉城門、從事搜查、捕獲一名、其餘不知去向、此項越獄、與伊藤主計案似無關係、（濟南二十日東方電）◎昨晚八時城內公安局偵緝隊內羈押之共黨及土匪十二名、乘循例放飯之際、突出手槍六支、向守警亂擊、乘機向新東城逃竄、沿途警察追捕被匪擊斃巡官並警察一名、傷警五名、獲犯一名、餘犯均由新東門逃逸、（濟南二十日電）

濟南近聞

◎維持會長柴勤唐、十八日攜眷赴青島、會務由電話局協理王子豐代理、（濟南二十日電）◎交通部濟南短波無線電台、今日通電、（濟南二十日電）

蔣主席擬赴鄭視察

◎聞蔣主席欲與馮玉祥在鄭州一晤、討論大局、馮最近有電致蔣、謂某要人指其託庇於莫斯科、願與其人面質是非、（漢口二十日路透電）

湘省府組織成立

◎省政府已組織告成、由何鍵任主席、聞省政府行就職禮時、蔣主席擬來此與禮（長沙二十日路透電）

范石生回防

◎范石生十九日奉命由漢赴湘回防、所部九千餘人、與許克祥部八千餘人、同駐湘南、待命討桂、兩部有合編成軍說、（南京二十日電）

朱培德將任四省剿匪總司令

◎朱培德將任廣東・湖南・福建・江西四省剿匪總司令、（南京二十日國聞社電）

砲兵一團回京

◎獨立砲兵第四團全部二十日由漢抵京、暫駐浦口、（南京二十日下午九時電）

閻錫山電告暫難赴平

◎閻錫山電京、因舊疾復發、須靜養、暫難赴平、（南京二十日下午一時電）

全國籌備航空事業

◎國府據軍部呈、以航空事業關係國防至爲重要、特令全國積極籌備、各省重要區域已築飛機場者、力求完整、未建築者、限二十一年三月前一律完成、（南京二十日下午九時電）

中美訂航空合同　美公司代辦三航線

◎中國航空公司總董鐵道部長孫科、已與美國航空事業公司簽訂重要合同、由美公司代國民政府開辦三航空郵政線、一自廣州至漢口、一自上海經首都至漢口、一自首都至北平、限六個月內開辦、並望不久添闢他線、現一面由美國供給最新航空設備饒有經練之航空人才、一面立即開設學校、訓練中國駕駛員及其他航空人員、一俟訓練純熟、即行委用、此項航線、係中國所辦、由國府管理、但託美人經營、所有飛機亦將用華文標明中國航空公司字樣及國府徽誌、惟美國航空事業公司亦得自行辦理載客運貨及在華製造飛機與航空設備之特權、聞將遵照美國之在華貿易律、擬組織一新公司、資本約數百萬美金、並請中國方面投入一部份資金、按美國航空事業公司爲美國最大航空團體之柯的斯團所有、由紐約凱斯氏爲之主任、此項合同、係孫科代國府與之接洽、新經國務會議核准、美方代表爲羅勃生少校及列格士上校云、（南京二十日國民新聞社電）

遼省飛機失事慘聞

◎今晨有飛機一架墜地起火、機中有駕駛員二、技師二、搭客二、均殞命、（遼寧十九日路透電）

庫倫民衆被殘殺

◎金樹仁電京、報告共黨數千、殘殺庫倫民衆甚多、有蘇俄共黨指揮、（南京二十日下午一時電）

首都要聞

財部將續發捲煙國庫券

◎行政院令內財兩部、熱河平泉地等災區地畝、豁免錢糧一年、（南京二十日電）◎行政院通令全國各省市、限期成立衛生局、（南京二十日）◎財部將再發行捲煙國庫券、額數二千四百萬、（南京二十日電）

漢口懋業銀行復業

◎漢口懋業銀行、奉令二十二日復業、（漢口二十日下午四時電）

中日交涉消息

◎中日交涉、周龍光二十日已返京、芳澤俟該國訓令到後即來京、與外王正式談判修約、（南京二十日下午九時電）

財部委派稅務司

◎財部派張伯烈爲長沙關稅務司、貝德樂爲閩海關稅務司、周少珩爲重慶關兼萬縣分關稅務司、（南京二十日下午九時電）

民法總則全文通過

◎立法院通過民法總則全文及公債法原則、財政部組織法、交法制財政兩委員會審查、（南京二十日電）

徐東刀會南竄復熾

◎徐東刀會南竄、結合宿遷衆興一帶刀會徒、勢復熾、宿遷衆興間電訊、十九日不通、路訊稱、譚旅及岳師並第三師趙團在兜擊中、（徐州二十日下午六時電）

北平法大女大爭校址

◎婦女協會等因法大與女大爭校址、書面警告大法學生、（北平二十日下午十時電）◎法學院自動接收二院、定二十二日上課、但原住女大生尚未讓出、已成僵局（北平二十日下午七時電）

首都鎗決綁匪兩名

◎首都衛戍部二十日槍決綁匪吳元明魏守蔟二名（南京二十日上午九時電）

北平鎗決搶匪十名　均曾充直魯軍軍官

◎二十日警備部綁出十八人、押赴天橋槍斃、均係直魯軍官流落北平、密組機關、專事搶劫、計白鳳山曾充孫殿英部參謀長、蘇能如直督署副官主任、他如孫兆元・金秉義・王捷三・皮忠誠・牟廣志・石克經・李雲山・任學禮等、均曾充團營長等職（北平二十日下午七時電）

各方彙聞

◎蔣百里趙恩綬來漢謁蔣、（漢口二十日下午四時電）◎何鍵代表張慕先赴唐山與劉興接洽、回平後再赴晉謁閻、（北平二十日下午七時電）◎程時煃昨赴上游、考察教育（福州二十日下午五時電）

國民政府特許註冊　德國返老還童生殖靈補藥緊要啟事

德國政府實驗監製返老還童「生殖靈」補藥爲德文原名SATYRIN商標業蒙國民政府商標局特許註冊且經上海特別市衛生局化驗立案行銷寰宇迭蒙各國人士熱烈歡迎實驗證書盈篋滿屜中國及南洋日本歸本行爲遠東獨家經理近聞有牟利之徒冒名僞造有礙衛生殊堪痛恨爲特登報警告除嚴行追究依法解決外請購服諸君認明商標庶不致悞

上海四川路一一二　德國生殖靈廠代表　美商三德洋行謹啓

清宮藏顧虎頭畫女史箴　八大山人工筆應眞渡海圖

此爲清宮晉畫第一珍寶早已爲倫敦博物院矣此照大小精印定價洋一元半　此爲焦山藏近爲盜去本局購得送還焦山有近代名人數十家題誌定價一元

上海四馬路望平街有正書局

蔣介石先生演說集

中央軍官學校編　上海民智書局印行

定價　第一集 五角　第二集 三角　第三集 三角五分　第四集 五角　第五集 五角五分

本書係搜集蔣先生歷年演說辭，訓話，講話等，編纂而成・先生爲黨國元勳，軍人楷範；吾革命軍之得統一中國，蓋得先生平素訓導之力爲最多・此編搜羅完備，編訂精審，凡先生歷年對軍官學生之講稿，莫不備載・得此一編，不啻親承先生之教誨，耳聆先生之謦欬・全書計五十萬言，分訂五集・茲已完全出版，欲購從速・

意大利法西斯蒂之專政

歐陽格譯　每冊定價大洋八角

此書爲意大利佛羅稜斯大學教授薩爾維密尼所著・他站在歷史的立場上，描摹法西斯蒂統治意大利之眞相，深刻入微，能言人所不敢言；實爲最近歷史界的一本傑作・現在經歐陽格同志譯成中文，又在卷首附長序一篇，將原書作賅括的論斷・胡漢民先生稱其『條理湛斷，尤在原書之上』可見本書價值之一斑・

上海 民智書局 發行

中央半月刊

第二卷第八期

目錄

對於關稅新制之感想……蔣中正
怎樣去求得我們的自由……胡漢民
介紹感化犯罪人的學說……戴季陶
和平統一救中國……孫科
衛生運動與衛生事業……劉蘆隱
三民主義經濟政策之體系（下）……楊幼炯
人口問題與經濟壓迫……張國人
國際考察記（十五）……劉蘆隱
建國論（續）……郎醒石譯
帝國主義下民族衝突之形勢……君勉
勞資調協論（續）……周廷棟

總代售處　上海 民智書局

◎測量局派傅致烈參與參謀部全國測量會議、（廣州二十日下午五時電）

◎厦大天文學系主任余青松、定二十一日赴暹羅、觀五月九日日蝕、並赴巴達維亞四屆太平洋科學會議、（厦門二十日下午九時電）

◎二十日陵案續開審、定下星期六結束、（北平二十日下午十時電）

漢口交行復業

◎漢口交行二十二日復業、（漢口二十日下午九時電）

北平公債市況

◎二十日公債市、九六開盤二零九、收盤二零七、六厘七四八、七長七四六、成交一百七十萬、（北平二十日下午七時電）

三全大會奬勵蔣中正

第三次全國代表大會奬慰蔣中正同志文、已於前日由中央秘書處代發、文曰、本黨自總理畢生盡瘁、確定三民主義、樹立革命丕基、遂覆數千年專制之政、以創立民國、顧外患內姦、屢次擾亂、雖閎厥典謨、未竟其緒、賫志長謝、國失導師、蔣中正同志早籍同盟、承總理之教、奠墻是式、建國之始、斐然有稱、閩粵靑齊、屢奏顯勣、總理嘉之、倚畀益深、十三年春、奉命立軍校於黃埔、訓育靑年、以樹革命軍之楨幹、夙夜精勤、成績懋著、用能蔚爲勁旅、以少勝多、二次東征、廓淸逆陳根株、又復回旆廣州、奠定南路、革命策源、遂克又安、十五年夏、受中樞總制師干之命、提軍北上、收復湘鄂、克定贛皖閩浙、至於江淮、十六年春、以共產黨徒退亂江漢、恣爲不道、乃周咨老成、斷行淸黨、剪絕根荄、撥亂反治、秉總理遺志、建都江寗、黨國益固、十七年春、再督師北進、雖以封豕恣睢、虐我東陲、而持以沈毅、繼以勇決、用能奠定幽冀、完成北伐、又復整理善後、從事編遣、以武定亂、以勞安邦、大會以同志勞勩懋昭、勛在邦國、克竟總理之志、完成統一、茲代表本黨、特加奬慰、尙冀淬勵不懈、以竟革命之全功、有厚望焉、

湘南桂軍完全退出
張其雄旅佔領永州
范石生師進駐郴宜

長沙通訊、何鍵對於已入湘南各屬之桂軍、已派十九師副師長劉建緒、率同獨立第二旅旅長張其雄、分路向永州推進、並電請范石生師長、率部向郴縣前進、十三日下午、督辦署得劉氏文電、報告追擊情況如下、㊀桂軍紛紛向桂林方面撤退、已令五十五旅之一部、由常寗洛山大忠橋、向永州追擊前進、㊁令第二獨立旅張其雄部、由祁陽以主力向永州追擊前進、以一部由冷水灘進駐杜安、向廣西警戒、十四日又得劉氏元電、報告桂軍已出湘境、其大要如下、㊀郴州宜章桂軍、已退出湘境、范石生師十三旅二十五團、已於文（十二）日進駐郴城、㊁第二獨立旅張其雄部易維揚團、於十二日晚進駐距永城十里之地、十三日可進駐永城、又段術團於十二日進駐常寗城、十五日、又得十九師行營由衡陽發來寒電、則湘南各縣均已收復、湘境已無桂軍、略謂、侵湘逆軍、經我軍分途壓迫、節節潰退、我獨立第二旅張其雄所部、於十二日佔領永州、敵向桂林方面退去、我范石生所部、同日佔領郴州宜章、敵向坪石樂昌退去、湘境已無桂軍蹤跡、又訊、入湘桂軍、已紛紛退卻、頃劉建緒又來一寒（十四）電云、頃據張旅長其雄元（十三）電稱、職於文（十二）日未刻、佔領永州、桂軍紛紛向黃沙河桂林退卻、已令易維揚團進駐杜湘橋、向桂邊警戒、永城秩序恢復等情、據此、是入湘桂軍、已完全出境矣、特聞、

朱毛復竄擾湘贛邊境
遂蓮平岡各屬復遭刦

長沙通訊、井岡既下、朱毛南竄閩邊、此際使能合湘贛粵閩四省之軍、從事圍剿、則可一鼓盪平、無如湘事發生、勦匪之兵、紛紛撤退、坐令朱毛得竄汀州、其殘部復在贛南各屬、大肆橫行、武漢戰事發生、袁文才王佐各匪、復率衆再入井岡、現在該匪等一部竟間道竄入湘省、有槍三百餘桿、梭標千餘枝、湘陰之黃德興團局、平江之鈍口團局、岑川團局、均被衝散、近日復有侵入岳陽、再竄鄂屬新堤之勢、一部則橫行於遂川之車均、肆意燒殺、若蓮花岡寗等屬、皆早已入於荆天棘地中矣、現在入湘之一股、已由岳州之十九師五十六旅陶旅長、飭所部第五團、分別防剿、吳尙兩部、均已奉令集中湘南、防堵桂軍、對於剿匪事務、實難兼顧、何氏並以朱毛大部既竄閩邊、情況已變、所有剿辦任務、擬請中央另派大員主持、統籌淸剿、以一事權、贛省匪情、暫時惟有請金氏剿辦、頃已電覆金氏查照、惟該匪等旣乘此機會、日事蔓延、則殊未可忽視、

陳光中將由新化竄武岡

長沙通信、陳光中率部叛變、已經竄入益陽、該縣團隊、不敢迎擊、避入寗鄉、現在陳部又由益陽入安化、將向新化竄回武岡老巢、督辦署據報後、除令沿途各縣長集中團隊、認眞堵截外、並派戴斗垣旅之田應棠團、以一營留駐湘鄉鎭壓、餘令田團親自率領、即日開往寶慶、相機堵截、

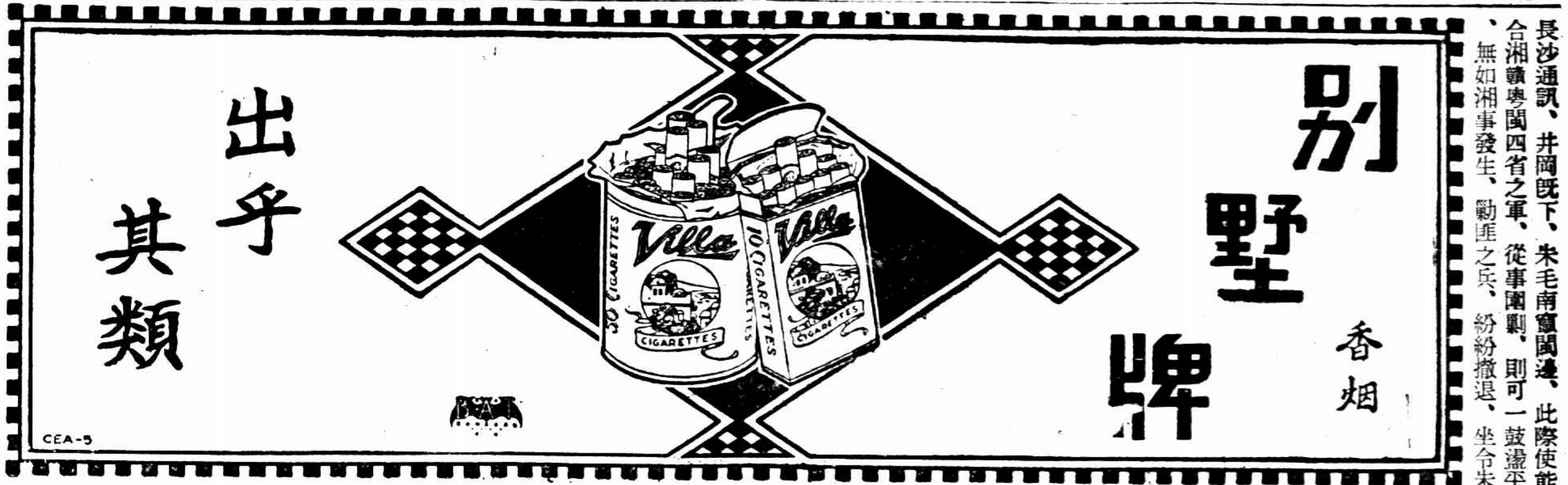

◎注◎意
知我的某君鑒你因氣忿不別而行你的知友「陳」得悉後鬱急萬分竟欲尋死滅活乃用百計安慰亦屬無用惟有你能安慰她事關生命務懇思念前情速來一見至盼至急你如不願來該處或請另約　露蒂敬白

招請疋頭經理

茲有在德國漢堡開設極久之公司經營疋頭事業 (Wollen Fancy Coatings, Serges, Gabardines, Cloth, Meltons, Cotton and Art, Silk Fancies, Tussors, Trouserings, Flannels, Voiles, Embroideries, etc.) 欲推廣其營業至中國　中國各公司如願與之經營該項事業者請投函下列地址 H. F. 9202, c/o Rudolf Mosse, Hamburg 1, Germany

蘇省黨部執委會議

蘇省執委會、昨開第十二次執行委員會、出席委員祁錫勇・倪弼・汪寶・瑄滕冏・顧子揚・朱堅白・葛建時・周傑人・主席祁錫勇・討論事項、㊀倪委員弼提議本省黨部遷鎭在即、應由執監委員會全體同志於本月二十四日恭謁總理靈墓、以爲告別案、（決議）通過、㊁訓練部擬令省代表大會交下確定推翻封建勢力具體方案、業經倪委員審查請予討論案、（決議）照審查案修正通過、建議中央、㊀省代表大會交下各縣應組織公款公產淸查委員會案、業經葛委員擬具組織條例、請予討論案、（決議）推朱委員審查、㊁宜興執委會呈、爲田賦用石用兩計數、弊竇殊多、請轉呈中央通令改革、以除粃政而利民生案、（決議）函省政府、㊂邳縣執委會代電稱、刀匪數千、在邳睢宿三縣交界陸家集集合、由土劣邵宜杲等及匪首蔡三等指揮、請轉呈中央並電省令派大隊馳剿案、（決議）一・呈請中央並函軍政部派隊剿辦、二、電詢省府勦辦情形㊀江陰執委會呈請監督省府豁免十六年後各縣增加附稅並在各縣未實行地價捐以前、不得增加任何附稅因黨基案、（決議）令復已呈請中央減輕附稅、㊁高郵執監委員會呈爲縣府不明職權、蔑視黨部、拒絕列席縣政會議監督指導、請轉咨飭令糾正案、（決議）照轉、㊀泗陽執委會呈、爲該縣第六區黨部檢擧土劣「光國包庇土匪、魚肉鄉民、請咨省府轉飭嚴行拘辦案、（決議）照轉、㊁高郵執委會呈請咨省府飭令縣府准予參加編製該縣十八年度預算、以杜流弊而資監督案、（決議）照轉、㊀松江執委會呈請建議中央優恤朱季恂同志家屬、並擧行國葬案、（決議）呈請中央優予撫恤、㊁宜興執委會呈、爲該縣各民衆團體迭次呈請組織民衆團體整理委員聯合會及各界聯盟會、請核示祇遵案、（決議）不准、㊀省代表大會交下本黨失業同志生活救濟問題案、（決議）交組織部擬具方案提會討論、㊁省代表大會交下確定民衆運動經費案、（決議）交民訓會㊀省代表大會交下訓練民衆運動人才案、（決議）交民訓會、

宿遷教育善後
邵督學擬四項辦法

中央大學區督學邵聯華中大令、前往宿遷調查二一三慘案回京後、呈復各節、曾誌昨訊、茲聞中大關於此事處置、正察照邵氏所擬宿遷教育善後辦法四項酌奪、不日施行、茲覓得該辦法原文錄下、㊀嚴懲禍首、該縣前縣長童錫坤膜視教育、縱匪毁學、雖經撤任、猶不足以蔽其辜、擬請提案法辦、以儆效尤、該縣刀匪教師首領及出力會衆、應請飭縣按名緝拿訊實、從重治罪、其餘盲從之會衆、應取具切實連環保結、沒收刀械、並永遠禁止會、其勾結之土劣、亦請飭縣嚴密訪拿法辦、㊁罰辦劣僧、此次事變、會匪內雜有僧衆、且刀匪由極樂庵供給食宿、並於五華頂下廟等處策劃一切、實有重大嫌疑、應由縣拿問法辦、一經訊明確實、應請按照管理寺院條例第四條規定、將該寺廟廢止或解散之、並將該寺廟財產按照第五條移歸地方公共團體保管、興辦各項公益事業、如有嫌疑而無確實罪證者、擬請飭縣罰其財產若干、興辦地方教育及賠償宿遷中校損失、以五比三之比例支配、並函省府備案、㊂奬慰宿中教職員、宿中校長及教職員、因努力任職、致遭傷害、又受損失、擬請奬慰、以昭激勸、㊃教育工作保障以後安全、宿遷刀會不澈底解散、教育工作人員異常危險、擬請提案責成縣長、務須切實保護、並將縣教育機關以及工作人員、嗣後對於各城警衛區域以城外四週土圩爲界、不得僅守城闉、如有發生意外、應惟該縣長是問、（中央社）

古城返照記　（一八九）　（老漢）

時報版權不准轉載

丞相演「●」戲裏載上相貂、開上大白臉就十有九個是當老丈人的了。松棚舍的王莽・逍遙津的曹操・十王府、汴粱國的老太師、都是如此、若是他們曉得趙高是太監、不但不能有女兒、並且不能有鬍鬚。趙高既然掛著那麼長的鬍口、可以表明他的生殖機能依然存在、連璋都可以弄、何況於瓦。

老章道：如此說來、趙高是個太監倒有親兒親女。弈光載辰父子不是太監偏要到處裏認乾兒乾女、正用著三國演義的批語了「遙遙相對、相映成趣」、

老黃道：據我看來、趙高這個太監的生殖機能倒底有沒有還得請個外國醫院有名的Dr.驗她一驗、方可下斷語。因爲歷史上雖然沒說趙高有女、可是的確記著趙高有壻、既然有壻必先有女、陸賈道、歷史上趙高有壻、我倒不記得了。但不知他這位貴東床姓甚麼是不是姓閆、老黃道：非也。通鑑上「趙高弑帝於望夷宮」下面不是說「高懼、與其壻咸陽令閻樂謀弑二世。」閻樂便是太監的女壻。陸賈一想不錯、你這一提我記起來了。不但有壻、而且直闖望夷宮、當面宣布二世的罪狀。演了整本的逼宮、倒是太監丈人的忠臣。趙高有女是確無疑義的了。那麼就可以進一步研究他這女兒、是怎麼生產出來。他並不是歐洲的老博士大發明家、難道他可以不由生殖機能而用別的機關材料、而成功一個「人造人」的女兒嗎？

老黃道：據我看來、「太監沒有生殖機能」這個大前提、還得先研究一下。常說和尙有半路出家、自幼出家之別、太監又何獨不然。古時的寺人奄宦都是罪人受了宮刑成了殘廢、才用作皇帝家的奴才、他們既然去了一部分男性的機能、放在三宮六院、接近三千粉黛、也不致於生出是非、皇帝老官可以高枕無憂、原是廢物利用、後來太監權勢日大、地位優隆、像漢唐兩代的宦者中官動不動就能轉移人主。明朝的王振劉瑾魏忠賢都是炙手可熱。人心趨炎重勢權勢之勢、所以無罪的人亦自動割勢成奄、求當太監、成爲風氣。所以晚近的太監沒有兒女、是因爲自幼奄割、自然沒有生殖機能了。若在古時、卻儘有先生兒女、後受宮刑的、趙高是秦時的宦者、未必不是半路出家。自然作興有他的女兒。所以史書上有他的女壻其原因大概不外乎此。

陸賈道：這一番議論極爲通達。誠然、法門寺的劉瑾自叙白裏有「七歲淨身、九歲進宮侍奉老王」、所以劉瑾那樣太監、決不會有兒女、趙高卻沒有這幾句詞、也可以算得一個有力的反證、哈哈哈哈、

老黃又道：明淸兩代、自己奄割兒童、造就太監資格的風氣、以直隸河間府爲最。甚而至於中等人家不是沒有飯吃的、也忍心害理把親生的孩子弄成殘廢、據說都是六七歲的時候、用蔴綫繞在生殖器、漫漫的纏、纏來纏去就纏掉了。還有一種人專門練習這種手術、小兒奄割了、親友還作興道喜、以爲從此便可送進宮去陪王伴駕、就有法門寺劉千歲盜御馬梁千歲的希望、你說可憐不可憐！可笑不可笑！可惱不可惱！

陸賈道：眞的、前年我還遇著一位河間府的朋友、說他們那裏出三樣寶貝、第一是才子、紀小嵐便是才子的總代表了。第二是太監、第三……他說到這裏卻不敢往下說、我再三問他、他說是出「準皇帝」

軍縮籌備會俄提案交下屆軍縮大會討論

十九日日內瓦電、軍縮籌備委員會、以四月光陰、討論蘇俄裁減軍備提議後、已決定交下屆軍縮大會再行討論、作最後決定、當討論蘇俄提議時、中國代表蔣作賓宣稱、華雖不能完全接受俄代表所提裁減百分之五十之原則、但實成比例裁減武力原則、認爲根本正確辦法、蓋若令各國均等裁減、勢將違反聯盟公約第八款、該款規定各國應顧其地理上及全國形勢、決定其軍力、故中國特接受比例制爲計算裁減軍隊之合宜的基礎、惟各國比例之決定、則爲另一問題云云、嗣因有若干代表顯似不願接受比例裁減方法、設強欲討論、致令委員會中表現消極態度、則又恐此後一切提議定將不獲良果、故當時議場中頗有或欲避免討論之勢、因此遂有人提議、在表決之前、僅以討論原則爲限、而主席勞敦、亦卽一謝蔣作賓供給有價值之貢獻、謂將記錄於本會議事錄、以待日後之考慮、於是此問題乃爲之中輟討論、（國民社）

十九日日內瓦電、國際聯盟軍縮籌備委員會、已探納其指導委員會之報告、該委員會之意、籌備委員會應繼續照其自定之計畫、從事軍縮籌備、日後再行召集大會、考慮一切、屆時蘇俄政府得提出其意見云、（國民社）

賠欵會英代表突然死於旅館

十九日巴黎電、賠欵委員會英代表李凡爾斯托克爲英國著名銀行家、突然逝世、聞者莫不惋惜、按李氏星期四日就主席特別委員會、調解德國與協約國關於賠欵之爭點、就臥時毫無病態、今晨日上三竿、猶未起床、而電話時至旅館、侍者不得已、啓門告之、不意早已氣絕矣、（國民社）

十九日巴黎電、賠欵委員會決定其運命之大會、原擬今日擧行、因英代表財政專家李凡爾斯托克勛爵、昨日深晚突發心臟病、今日忽爾仙逝、故已改期於下星期一開會、惟此次改更會期、亦不全由於李爵之病故、實亦欲有相當猶豫時間、俾能商得重開會議之新基礎也、蓋昨日之危局、並不認爲委員會無法避免之最後決裂、僅視作一種極端嚴重之局勢而已、雖外間不無希望會議失敗、因此故作談判決裂之說者、但各委員則並無此意、至外傳德代表沙福博士、決定今日離巴黎之說、亦絕無根據、聞博士苟對於他委員與彼之諒解上、尙有一線希望者、將決計留居巴黎不去、（國民社）

十九日柏林電、今日德報於故英委員李凡爾斯托克勛爵之噩耗、皆有長篇誄辭、並追懷其先世巴鱗氏、亦系出德國之白萊門、至巴黎賠欵談判之最近情形、則此間當道不願有何正式發表、因以爲各委員皆財政專家、不受各國政府節制、不爲任何訓令所束縛、當初各國政府、決定由財政專家商覓方法、解除道威斯計劃、驅將崩壞而起之困難時、此層卽爲其同意各要點之一、故各國政府必須俟接委員會所具最後報告後、始能聲明其地位也、至法報所稱德委員沙福博士、要求完全修改凡爾賽和約之說、業經德方一再否認、而法報猶迭次刊載、又其稱德代表會聲明、倘能以波蘭之柯里度與若干舊德殖民地歸還德國、則願接受協約國賠欵要求之說、亦經德方負責聲明、在會議時始終未作此種主張、况委員會亦僅討論每年賠欵數額問題、不及其他事項、今時局困難如此、而巴黎報紙復欲激起政治仇怨、益增糾紛、良可慨歎、至於德國會中及報界、則除少數極端派外、皆完全贊成德代表行徑、並同時歎息法報欲破壞談判之恐嚇、（國民社）

西班牙各大學多停閉

二十日西班牙京城電、政府藉詞西班牙醫士與律師太多、已將薩拉滿加醫學專校停閉、凡有政治騷擾處之其他專校、亦有被閉之虞、哇維杜大學及巴西洛拉大學、均完全停課、（路透社）

十九日馬德里電、西京警察與學生復起衝突、政府停閉馬德里大學校、現對於高等以上學校、擬更取嚴厲處置、（國民社）

芬蘭解散國會

十九日希爾新福電、芬蘭總統、因國會拒絕加給政府僱員薪俸之經費案、已解散國會、定七月一日辦新選擧、（路透社）

法批准非戰公約

十九日華盛頓電、今晚國務院已接到法政府批准凱洛格白里安非戰公約照會、（國民社）

飛機相撞下墜
駕機四人盡死

十九日美國桑狄哥電、今日有海軍飛機两架、在此間天空、機翼相撞、自四百呎高處下墜、駕機海軍官佐、三人立斃、一人重傷、舁至醫院後亦死、（國民社）

浙縣長考試
第一試揭曉

浙江第二次縣長考試、於十五日開始擧行、第一試業已完畢、昨日揭曉及格者俞守範等五十四名、又有劉秀生等十三名、平均在五十九分以上、與及格分數相差不及一分、准其一體參加第二三試、第二三試日期爲二十四、二十五、二十六日、茲將第一試合格者姓名錄左、俞守範・沈全相・成應擧儁・鄭禧・唐棟獻・潘紹方・祖澤・周驥・楊本惠・嚴錫六・于先杰・張文伯・王重輝・陳光增・何敏章・黃正銘・蔣英・俞全慶・沈光熊・王子若・王懋麟・駱曾廣・王衡・李芝香・李學詢・馬志振・方紹翥・趙錫曾・方俊賢・劉維新・徐同書・王鑫樑・錢天池・王嗣綱・潘樹藩・傅紀龍・林兆鋒・吳明・金鳴・盛天城・張惠民・朱龢・陳家駿・吳太仁・王蔭棠・宋先覺・郭志方・沈澧龍・盛永發・袁白・周士元・樓正華・又五十九分以上、不滿六十分准予參加第二三場考試者、劉秀生・辜孝寬・卜俊卿・何以根・金仲春・陳忠範・廖耀賢・孫康濂・吳美繼・陳開懋・江宇沂・王亦三・

哈埠將募市債三百萬
作舉辦自來水之需

哈爾濱通信、哈埠特區市政、自我國接管以來、雖竭力整頓、但限於經濟、礙難發展、前儲市長時、曾有建設自來水之議、終以無款作罷、來近市政當局與各機關會商、以自來水關係飲料至重、決募短期公債、充作建設費、俟市自治會及長官公署批准、即派員設局籌備一切、預計二個月內募齊、三個月後動工、茲將所擬公債條例列下、㊀哈市爲擧辦自來水及下水計、發行短期公債、定名爲哈埠特別市市政短期公債、㊁額數・哈票三百萬元、㊂票面分百元・五十元・十元・五元四種、㊃此項債劵、概用不記名式、無論中外人均可購買、㊄利息定爲週年八厘、㊅每年五月三十日、十一月三十日、爲還本付息之期、㊆自民國十八年起、分八年償淸、前三年只付利息、自第四年起、每半年還本一次、並發利息、每次還總額百分之十、至第八年、全數償淸、每屆還本付息之前、由市政局登報公佈、㊇此項公債基金、以市政局每年收入之市稅款、及自來水收入全部爲担保、㊈此項公債每屆還本付息之前一個月、將應還款項、交指定銀行存儲、不得移作別用並由長官署・商會・自治會・各推一人爲監理員、保管基金㊉此項公債、按票面十足收入、㊉㊀此項公債、得隨意買賣作押、㊉㊁此項公債、凡勸募付息等事、均由市政局經辦、㊉㊂此項公債得完納本市一切稅款、㊉㊃此項公債票、由市政局擬定式樣、呈長官署核准製發、㊉㊄經理此項公債者、如有損壞信用行爲、即依法懲辦、㊉㊅本條例自公佈之日施行、

地方消息

上受傷、李姓之九肉票、計李敍彩之媳楊氏、四

特托醫師協會、向滬上購置血淸、已於昨日（十

治蟲委員會成立

縣府九次行

稍受損毁、不日即行開工、此湖疏浚後、可通汽

消毒滅菌之德國新藥

淋毒腰炎、爲近日市上流行最盛之一惡症、一般民衆、莫不有談虎色變之嘆、已紛紛設法預防、死亡者當可逐漸減少、惟一般花界游客、倚紅偎翠、當其貪圖一時之樂、正淋病菌傳染之大好機會、一夕歡娛、飲恨終身、殊可惜也、幸有全世界醫藥最昌明之德國、發明消毒滅菌之特效新藥「海底山」、止炎鎮疼、利尿退熱、防腐清血、功效奇速、風行全球、萬衆歡迎、按淋病爲花柳秘密病、患者顏面攸關、名譽損失、且貽誤營業前程、甚或傳染病毒、家庭幸福、破壞無餘、人世生趣、消失殆盡、惟德國新藥「海底山」能代解決憂患、輕症一匣、重症兩匣、最重症約三匣、準到病除永遠斷根、洵秘密自療第一恩藥也、各埠大藥房均有出售、如直接函購、可寄上海四川路南京路北首三德洋行、當班快寄、（來函詳細說明病情、函索嚴守秘密）每匣服七天、大洋三元、每料三匣、大洋九元、

刑法二百七十五條之重罪如何避免

自國府嚴厲禁煙令下、私吸者不可一日苟安、設被發覺、治罪從嚴、無論爲官爲民、如被無刑桎梏、自由不得、身體羸弱、情非得已、豈甘沉湎毒身、豈我民哉、美國威廉博士、發明戒補聖品「威利糖」、有代替煙毒之藥、無戒煙痛苦之弊、行銷以來、救球不下百萬餘人、全球各國、莫不歡迎、考其成分、絕無毒質、送經各國政府、化驗證明、現由上海四川路南京路北首、美商三德洋行獨家經理、每小包售大洋五角、大包一元、各埠大藥房、均有出售、

各國政府化驗證明戒煙特製補品威利糖 諮招各埠經理

換眼奇寶出世

貓兒眼爲希世奇珍、價値異常昂貴、其形如眼、但人而患眼疾、貓兒眼不能治、充其極點、不過使眼球摘壞者、換一假眼、以掩其眼球膺損及眼瞼陷之不良狀態而已、德國「博士眼藥」則不然、係德國眼科醫聖格立夫博士秘方、能袪除一切眼疾、使眼球恢復光明、乃生理的換眼奇寶也、各埠大藥房均有出售、總經理處上海四川路南京路北首、三德洋行參藥部、此換眼奇藥之代價 每瓶大洋兩角半

西洋參

新貨運到◎◎特別減價

中國各參行售賣西洋參、方法、概由上海大參行供給、上海大參行概由香港洋參行供給、香港洋參行又由紐約洋參出口行供給、紐約洋參出口行、亦由美國各地洋參原產地供給、故其原產地之參價、雖日極賤、而一到中國、即其價甚貴、因中間商人輾轉、獲利太多之故、美商三德洋行、則自美國原產地、直接運到中國、故其中間商人所得之一切利益、皆屬於顧客、零賣批發、其價相同、一律賤賣、正與中山先生提倡之消費合作原則相合、其比較表如下

猴字每兩市價八元	減價洋四元正
比字每兩市價七元	減價洋三元半
四字每兩市價五元	減價洋二元半
現字每兩市價四元	減價洋二元正

西洋野參批發所 美商三德洋行啓 上海四川路一一二號 電話一七二一一號

地方消息

蘇州

破獲綁匪窟穴續誌

水警十一隊長徐伯英率帶一分隊長兪一號巡官朱振明、二號巡官劉森、六號巡官黃任民、二分隊四號巡官姚金海、七號巡官胡坤元、八號巡官趙桂山、十三隊一分隊六號巡官、及八號巡官胡憲章、十五隊三分隊四號巡官韓文波、及先鋒官王可問、探員楊昌發等巡船十艘、於十七日十二時、用致中汽艇拖帶、由蘇出發、（已誌昨報）、三時到車坊之高店地方、遇一航船、得悉澄湖邊大窰地、有匪船三艘、當因天雨甚劇、未克出剿、至十九日晨九時、遂令駐車坊之十一隊第三分隊長蕭鼎奎、率船五艘、向西北出發、徐本人則率巡船向東南包抄、下午一時達目的地集中、是時該處並無匪船、而鄉民則誤認爲匪、或伏田間、或向前逃、旋經徐隊長向鄉民說明原委、衆心始定、當日三時到同里屯村、據探報該處有著匪張振伯彭新根二名、爲前張家浜連刦三村要犯、有賭匪周大鼻子、知其蹤跡、乃先將周拘住、令充眼線、獲住張匪、而彭匪則聞風他竄、復經徐隊長等、帶同周張兩匪、四向搜索、始將彭緝獲、至四時許、又據探報、商塔北面蕭田吳家村地方有匪集合、徐得報後、乃分兩路出發、顧至周莊徐往商塔、顧抵周莊後、往謁駐該鎭之十四隊二分隊長陳有功、會同進剿、旋由周莊出發、離周莊六里許、見河中有船一艘、隱約望見載有婦孺甚多、心乃大疑、上前喝問、乃船中有少婦一人（爲李叙彩之孫媳王氏）搖手而囑船中人勿聲、旋有一年僅十齡左右之男孩（王氏之子名阿六）答謂我等係由車坊塔上來者、徐隊長聞語、即傳令各巡船、直前包圍、在船內獲住匪徒張錦清周季雲陸士林三名、救出李叙彩家肉票王氏等八人、迨將三匪捆縛後、岸上忽槍聲四起、彈如雨至、徐隊長遂亦傳令迎敵、開火二小時、匪方彈盡不支、紛紛以槍枝投入河內而逃、當經水警在麥田中生擒匪徒、張元芳（匪首）陳阿毛、張三官、施宏生、盧根福、張福生、孫錦裕等七名、另有四名、未及追獲、移時、又據探報、有匪徒三名及匪線一名、搖船一艘、載同李叙彩之媳楊氏、回車坊塔上接洽贖票、蓋當時李姓被綁、共有十人之多、日前曾以一千元贖回一人外、尚存九人、是日匪衆一面將李王氏等八票藏匿蕭田船中、一面派匪張福全、（副首領）張阿二、吳錦雄、及匪線姜有方等、載楊氏返往塔上、接洽贖取各票、船中共計八人、一爲楊氏、四爲匪、三爲浙省另案肉票、徐隊長聞悉上項消息後、乃即令派步哨十六名、埋伏蕭田江口、蓋此江口、爲車坊至蕭田必經之路也、詎徐隊長以待久、匪不來、遂擬率隊回城、不料突見迎面有新舢船一艘、駛約行來、徐隊長急率水警五名、隨帶盒子砲二架、快槍三桿、躍入致中輪、輕舟飛追、將迫近匪船、喝令停駛、一面即向水中開槍一排、乃匪亦開槍二排還擊、雙方開火半小時、卒被一一就擒、計共獲匪四名、救出肉票李楊氏及浙屬金澤肉票三人、徐隊長遂押同獲匪暨肉票於前夜到蘇、先後共獲匪徒十七人、計屯村所獲之彭新根張振伯、又在吳家村船上所獲者、爲張錦清、蕭墟人、周季雲、角直人、陸士林、無錫人、又在吳家村麥田中所獲者、爲張元芳、乍浦人、本案匪首、陳阿毛、橫涇人、張三官、火燒橋人、施宏生、崇明人、盧根福、浦東人、張福生、松江人、孫錦裕、周莊人、在周莊附近白仙河所獲者、爲張福全、無錫人、張阿二、乍浦人、吳錦雄、宿遷人、姜有芳、楓涇人、救出之肉票、十二人、中有九人爲李叙彩家屬、三人係在浙屬金澤南面丁家栅鄉間被擄、於上月十九號先擄王金山（四十歲、匪索贖價一千六百元、已交一千二百元）、繼於本月十五號匪又在該處擄錢阿祥（三十八歲）、王近山（三十三歲）、此三人均以被匪逼索、而身上受傷、李姓之九肉票、計李叙彩之媳楊氏、四十四歲、李之長孫五寶、二十四歲、次孫雲伯之妻王氏、十九歲、李之第三孫阿六、十歲、又阿七、十歲、元孫五寶、五歲、又全幅、五歲、又元孫女毛頭、二歲、又惠娛、三歲、又一生未滿月之元孫女、李家之未被綁去者、則有李叙彩與老妻孫氏、子培卿四十四歲、次孫雲伯念歲、孫女阿妹五歲、此次被綁後、索價三十萬元、繼減至十八萬元、嗣又減至十萬元、最後於釋放李阿六後、減至一萬六千元、而李家除於本月十五號已以一千元送致匪徒外、昨日又帶二千元至澄湖邊守候贖票云、又十八日夜六時、烟涇洋澄村突到股匪二百餘名、分乘大船八艘、鎗械齊全、該鄉本駐有警察一中隊第一分隊四十名、分隊長馬得亮據報後、因恐衆寡不敵、昨特專人來城請援、除由鄭局長電調駐光福之第二分隊六十名、隨帶手機關鎗廿四架、匣子砲十六支、前往協勦、

陳墓開蘇輪船被刦

現洋四五千元被刦　乘客五人被綁

緝私船解洋同時被刦

二十日上午九時、車坊西南角長家浜、有陳墓開蘇之飛宏輪船一艘被刦、該輪共載搭客十餘人、拖船上有搭客三十餘人、匪有一百餘名、乘小船十三只、均携快槍盒砲及手機關槍等、上船刦去現洋四五千元、綁去乘客潘有雅金姓父子等五名、有婦女三口、被架後放回、船老大左耳根被刺二刀、右臂打壞、又同時有緝私船一艘、載解現洋一千四百元駛過該處、亦被刦去、並搶去快槍四支、當行刦輪船時、係先開槍示威、勒令輪船靠岸、計在輪船搜七遍、拖船搜五遍、匪首名吳大金子云、

湖匪洗刦斜塘鎭

長途電話工料船亦被刦傷人

吳縣縣屬斜塘鎭、昨（二十）晨五時許、突到大幫湖匪一百數十人、先將停泊該處河內之吳縣建設局長途電話工料船五艘搶刦、在船奪去自衛盒子炮二架、工程師貝友于跌入河內、旋經救起、被匪槍傷領班王秀芳、（王年三十六歲面部及左手共中三槍）毆傷工匠劉芳臣・龔廷楠・許阿生・沈寶榮等、次至鎭上洗刦、中以商店七家受損最巨、並刦去斜塘商團槍械六枝、現王秀芳已送博習醫院救治云、

無錫

江陰解犯過錫赴蘇

江陰縣政府、昨派委員冉琇、政務警察長吳博文、警察一分隊長誓一排、押同反革命犯趙得勝江英成等二十名、連同周剛直案犯王文治（長涇人）、及馬鎭炸彈案犯殷全榮徐周氏二名口、共計二十三人、乘輪抵錫、轉解蘇州高等法院訊辦、十九日下午三時許抵錫、由冉委員携文赴縣投遞、將各犯寄禁一宵、今日（二十）上午、仍押同乘早車赴蘇、

鎭海

西門內火警

鎭海西門內瑞祥當隔壁陳和卿家、十八晚九時半忽告火警、經各水龍前來撲救、已延燒鄰居李鳳祥等七家、燬屋二十一間、估計損失、有一萬六千金之鉅、

南通

啓東海盜已退

啓東海盜、十九日經省縣警團、會合進擊、不支退卻、洋面已不見匪船、此次匪變、啓東警隊陣亡二十餘人、公安局長朱鎭庚、亦被匪殺害、

常熟

腦膜炎醫院將開辦

本邑腦膜炎病症、已流行多時、而一般貧病者、每以無力求醫、坐而待斃者、比比皆是、海虞市行政局長蔣達昌、有鑒於此、特托醫師協會、向滬上購置血清、已於昨日（十九日）送到醫協會周冠文處、周即轉交行政局、現正在佈置臨時醫院、不日開幕、爲貧病者注射云、

支塘大火焚斃一人

支塘鄉所屬之東橫涇地處某姓家、於前日夜間失愼、鄉間因無救火會灌救、致延燒自九時至十二時始熄、計焚毁瓦屋兩家、草屋三家、共有業木匠之王某、所住係草屋、亦爲波及、其子在日間與友人飲酒、醉臥家中、不及走出、致被燒斃、王某年邁、僅此一子、今忽焚斃、痛不欲生、旋經親友鄰居勸慰、始稍開懷云、

潘開渠就撫後

就保安團長情形

南通通信、潘開渠已於十七日就呂四三甲鎭廟、宣誓就通海啓聯合保安團團長職、頃接呂四友人函述當日情形、特錄如下、潘年未三十、統馭八百人、其部屬奉命維謹、是日潘着元緞袍褂、衛兵百人、分列左右、高坐受部下獻印、當啓用時、其部下齊呼、金印一顆、一品當朝、金印二顆、指日高陞、金印三顆、連陞三級、旋即受賀、所部悉行跪拜禮、潘起立拱手、其就職禮頗堪發噱、送印者係呂四市行政局長彭祝封、及公安分局長李玉夫、均坐轎往、潘在廟外迎迓、賞轎夫二十元、隨往公安隊、賞酒資一百元、即夜在呂四市、設宴款待、備極恭敬、團本部設在三甲鎭、潘聘江西人董某爲參議、董原住上海、已往任事、潘不諳禮法、賴董隨加指示、其部下更有武大員四名、爲潘心腹、刻亦改稱大隊長矣、南通・海門・啓東三縣聯防、每月需費一萬元、南通認四千元、十九日經各界議決、由實業公司與殷富分認、

揚州

禁運米糧出境

縣執委會函請縣府禁止奸商囤積米糧、私運出境、經縣布告嚴禁、分行各商會及沿江各公安局一體嚴査、以維民食、

救濟院經費擬定

救濟院正副院長、業經委定張允龢等擔任、經常費一月定一百五十元、開辦費二百元、在地方費內指撥、由縣呈報民廳核准、

嘉定

治蟲委員會成立

縣府九次行政會議、公决組織治蟲委員會、以防治螟蝗及其他害虫、當經通過組織大綱十二條、玆於十八日召集成立會、出席省昆虫局陳同善、黃建設局長、金款產主任等二十餘人、由陳縣長主席、推定鄭同善顧兆昌爲指導股正副主任、張逸民楊哲夫爲宣傳股正副主任、潘指行爲總務股主任、預定經常費每月以三十元爲度、

寧波

共嫌押解赴杭

潘阿四、盧卓峯、周忠謨等、以共黨嫌疑、經勦匪指揮部在人和里緝獲、由省政府特派第四科科長何秉達來甬、會同謝軍法官、一再鞫訊、未能定讞、玆聞何科長於昨離甬返省、所有潘等於十九日早車由指揮部陳參謀洪副官率兵押解赴杭、

慈谿

三七市董紳子被綁

慈谿三七市已故富紳董子宜之子董壽生、二十二歲、在家經理董氏義莊、十七晨八時偕母及叔二人、同乘快車至驛亭、換乘長轎至梁港、爲已故祖母營墓、傍晚三人乘原轎回來、由梁港保衛團派團丁十名護送、將達驛亭、即遣團丁回去、詎再行里許、突來綁匪二人、開槍逼走轎夫、其叔驚暈、匪將壽生綁去後、母叔二人由轎夫飛逃抬回驛亭、轉車歸家、次日接匪函勒索四萬元、現在設法援救中、

上虞

青賢嶺被架婦人贖回

東鄉青賢嶺張漢炳之弟婦二人、於前月間被匪架去、近聞已向匪徒接洽妥當、出洋四百元、將兩婦贖回、

紹興

充公箔塊定期標賣

紹興箔類特稅分局、査獲大路志成等箔莊漏稅箔塊二百餘件、呈報省府、批令悉數充公、是項箔塊、由南星提解到紹者、計共一千七百三十一塊、該分局已定於本月二十四日上午九時標賣、下午二時開標、最低標額爲一萬〇二百元、十八日下午箔業公所曾開會討論救濟方法、未有結果、

嘉興

鴛湖浚線已改

水利局疏浚鴛湖尾閭、因原測路線、有妨南城商市民居、經就地紳商、呈縣轉省、請求改變路線、業經省峰派委戴水利局長、徐工程師、會縣測勘、今已重改浚線、民居祇一二家稍受損毁、不日即行開工、此湖疏浚後、可通汽輪、交通上便利不少、

拆城將施行第二三期

嘉興拆城、照議決案計分三個時期、第一期自南門至東門、六月內可告竣工、第二期路線、自東門至北門、第三期路線、自北門至小西門、此二段工程、俟第一期完畢後、即行開工、

嘉善

新鎭綁案贖出

范涇新鎭錢獄軍之長幼二子、前被綁匪架去、索二萬元取贖、玆挽人洽商、減至一千二百元、昨將款繳全、已經釋回、

安慶

徽屬匪刦後之請賑

旅省徽屬六邑同鄉、因此次祁門休寧黟源等縣、慘遭匪禍、災民遍地、昨特公推代表金猷澍、許本震・程士範・周德之・章本贊等五人、赴省府請願、由代表等向代理省府主席孫棨、陳述來意及被災情形、並請省府趕辦急賑、當由孫答復、謂省府對於徽屬匪災、擬分急賑與善後辦理、急賑可分兩種、㊀由省府撥給款項、㊁由諸同鄉向省賑務委員會請賑、而善後則地方負責較重、復由金猷澍提議、請省府將此次所繳匪械、悉數撥交休地保管、以維治安、當由孫氏應允、

年逾六十精力彌增

此望隆哈埠之律師述其如何受惠於韋廉士醫生紅色補丸

世間往往有年高體力反增年壯精神偏乏者其故何歟曰是皆血液爲之也苟血旺年事雖高身體之機能仍健則老而彌壯否則雖尙春秋鼎盛已覺暮氣沉沉矣哈埠汪墀律師蓋即一身具此兩種經驗者也因汪君中年時勞神傷腦血液衰殘因而百病叢生壯亦猶老迨後服用韋廉士紅色補丸血液稠潔體亦漸佳今眞年老反覺精力勝常此血液能左右人身康健甚於年齡之明例亦即韋廉士紅色補丸補血功能之鐵證也

汪君係哈埠著名律師現任該埠律師公會會長彼之來書云「予體素壯中年時在奉法政充當教授每週授課達廿八小時且須編輯講義用心太過致傷腦力因而百病叢生其最著者爲消化不良便積目昏等症後經友人勸服韋廉士紅色補丸匝月之後諸症悉去精神勝常賤年今已六十有二而精力反較從前有增無減得出所學周旋於法學之林者皆該丸之所賜也感感」

韋廉士紅色補丸爲天下馳名補血健腦之聖藥凡少年而有老弱之態或老年而覺暮景頹唐者無論其爲男爲女該丸恢復康健之功均可期其與汪君奏一樣之神効也

定價每一瓶一元五角六瓶八元郵力在內遠東總發行韋廉士醫生藥局上海江西路六十號各藥房均有出售

韋廉士大醫生紅色補丸

只需一試

治咳專家

唐拾義久咳丸

即有華咳防肺之功

每瓶一元　世界各埠均有經售

上海搬場公司

服務最久

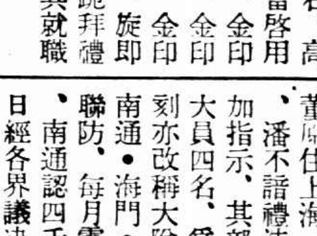

車租每小時四元

傢俱嫁裝行李

拆裝搬好

十八年四月廿一號
第六百四十八期

新光 Eastern Times 時報

中央軍已佔領荊門
湖匪洗刼蘇州斜塘鎮
陳墓開蘇輪船被刼　乘客被綁
孫科與美公司訂航空合同　開辦三航空線
徐東刀匪南竄復熾　宿遷衆興間電訊不通
春季國貨展覽會今日開幕

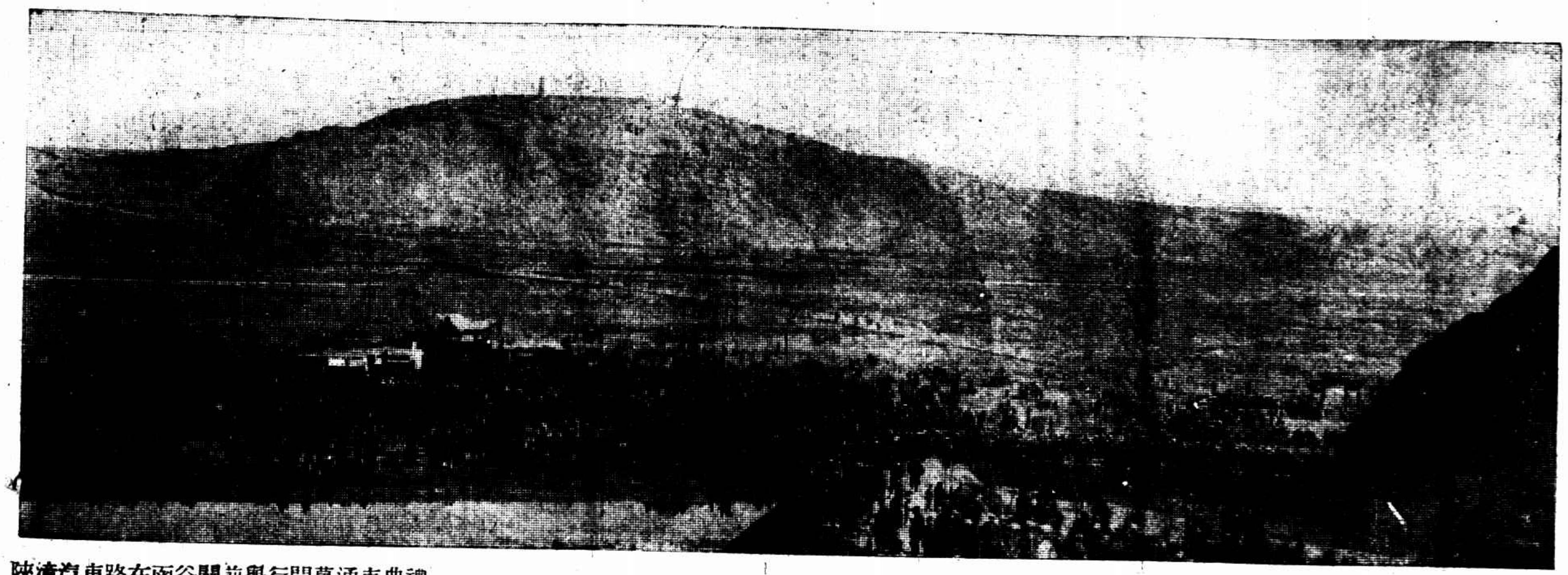

陝潼汽車路在函谷關前舉行開幕通車典禮　吳山贈

The inaugural ceremony of the Shenchow Donkwan Motor Car Highway was held in the front of Yen-Kuo Barrier, Honan.

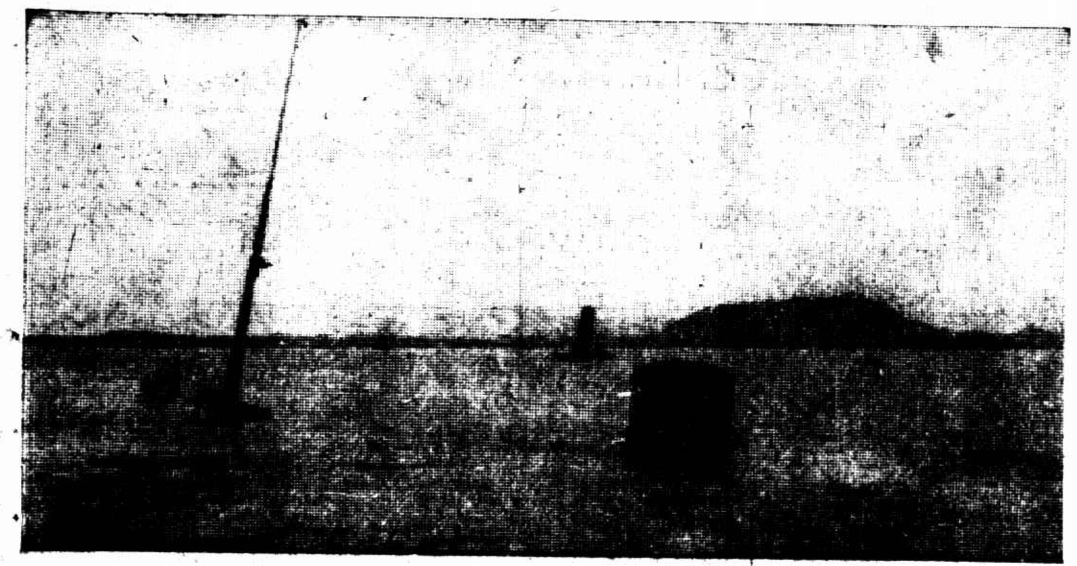

沉在浦口江中之列寧號　前年鮑羅庭夫人乘俄商船列寧號赴漢口為張宗昌部擊沉於浦口第十二號碼頭現鐵道部已設法打撈　王可襄

The sunken ship "Li-Ning" was shot by Chang Tsoong-chong. The Ministry of Railway is now preparing to draw it up.

常熟樂社攝影研究會成立
ⓐ樂社第一次攝影展覽會會場之一角　張紀均贈

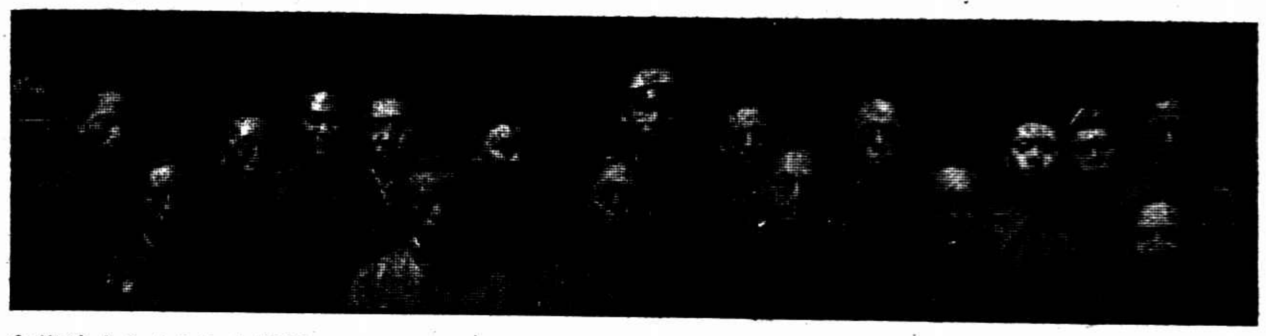

ⓑ樂社成立大會紀念攝影

The Changsu photographic club "Loh-She" by name has already been established. ⓐ A part of the 1st photographic exhibition of Loh She. ⓑ A group photo of the members of Loh She, taken after the inauguration.

上海晏摩氏女校昨舉行第七屆琴學畢業禮　張有德

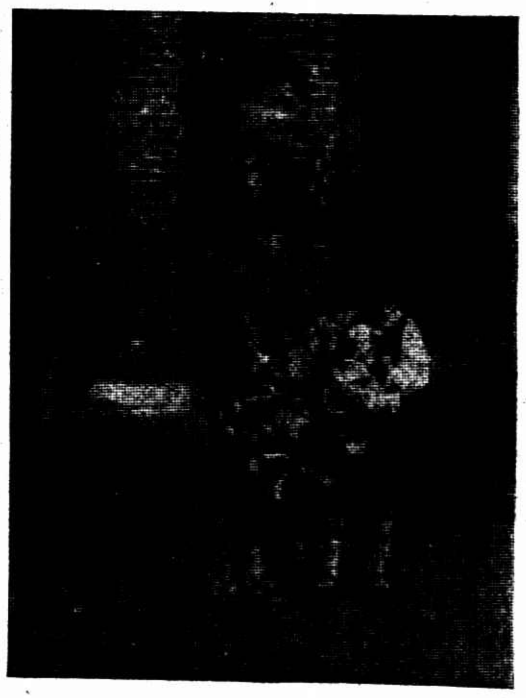

Ⓐ馬月瀾女士　本屆畢業生二人

Ⓑ李惟寶女士

The 7th graduation Exercise of the music department of the Eliza Yates Memorial School. Ⓐ and Ⓑ Misses Ma Yuch Lan and Li Wei-pao, the two graduates.

美國大朋氏最新發明大朋沖曬尋常照片一經沖曬
放大即得精良出品上海冲曬公司獨家採用
上海沖曬公司擴充紀念廉價七折今日起僅餘七天
總公司在南京路郵政局對面餘興里內
新設代理處南京路石路口三星廠總發行所

南京路中市
華新公司
春季大減價
期十五天
四月念號起

時報兼代印刷
有
世界最新最快印刷機器同時印四色

世界無萬能之人
藥品有活人之功
紅十字油確治萬病之能
逢禮拜日
紅十字油
買一送一
另加贈品
上海河南路棋盤街永泰紅十字油公司總發行

國貨進步 展覽會再開

總商會內今日第一天

春季國貨展覽會定於今日下午二時在總商會舉行開幕典禮、購物五角以上、憑發票可至二樓贈劵部換取游藝參觀劵、(每逢星期一三五日在大禮堂舉行高尚游藝)各廠家昨已佈置完妥、

該會爲擴大宣傳起見、經籌委會議決發行春潮三日特刊、特聘林寶茂爲總主任、張一渠爲編輯主任、黃夢陀朱伯元張之遺鍾英年爲編輯、張傳疇爲廣告發行部主任、王星齋徐天錫爲助理員、孫消川爲會計部主任、每期二萬份、除附時報分發及於會場門首派員專責分送來賓外、並寄全國各機關各團體南洋羣島各埠、

該會爲增進參觀興趣、計由遊藝部特請上海遊藝聯合會會員及各學校各公團擔任高尚游藝、每逢星期一三五日在大禮堂舉行表演新劇平劇雙簧魔術滑簧大鼓武術歌舞口技拉戲滑稽戲及開映電影、並請國貨界名人加入演講、

范熙績部路過

陳調元部第四十六師范熙績部二三四團、於十七日由天津塘沽分乘海輪、於昨日上午到滬、本埠警備司令部、已先得范部來電、即於昨日派員前往碼頭照料、並通知海關、並悉該師等登岸後、即乘滬甯快車赴京、

公安總局 調回偵緝員 通令各區所

市公安局昨日通令所屬各區所文云、照得偵緝隊之設立、原以偵伺奸宄之潛踪、協助警察之緝捕、其責任效用至關重要、前次規定偵緝員分駐各區所服務、原冀其努力工作以求成績之可觀、乃數月以來、默察情形、獲效殊鮮、當經提出派駐各區所偵緝員全數抽調回局另行支配議案、於四月十六日第七十四次局務會議、議決通過、除飭令偵緝隊照辦並候另定委用辦法再行飭知外、合亟令仰一體遵照、

海軍界消息

代表資格不能列席

海軍編遣區廣東艦隊方面之委員舒宗鎏、派代表金溥芬來滬、昨赴編遣辦事處報到、由任光宇接見、惟多數委員之意見、以爲金氏係奉命代表、對執行委員之資格上是否可以列席、尙屬疑問、故仍未能規定就職日期、一面將電商舒委員親自來滬出席、

經理分處在組織中

經理分處雖未正式成立、但一部份之人員、已遷入辦公、正處長周兆瑞、亦每日到處、副處長肅士豪、爲東北方面之人員、尙未來滬、業已由編遣辦事處電令早日到任、該處現設總務會計審核三科、三科以下、分設十二股、各科科長業由周處長將所定人選、呈報中央、尙未奉中央核准之命、

檢查進口輪 領團仍反對

警備司令部檢查中外進口輪船、駐滬領事團、表示反對等情、已數誌各報、自交涉使二次照會、嚴厲交涉後、領團昨日會有會議、對於此事、藉口保障旅客安全、仍堅持反對、此事聞將由外部嚴重交涉、

總商會議決 擴充陳列所

總商會昨日舉行第八次執行委員會議、討論各案如下、㈠石芝坤提議請募捐擴充陳列所案、由原提議人報告略謂、擬募捐三十萬元以便購地另建陳列所新屋、並添築四層樓於原有之陳列所之上、議決通過、㈡五卅慘案被難烈士家屬會來函請求協助款項案、經趙南公陳良玉等發表意見、對於協助款項似不妥善、且本會經費亦甚爲拮据、應函虞洽卿方椒伯鄔志豪三君代爲設法、並請政府嚴勵交涉、議決通過、

創除四大害 勵志會成立

上海勵志會昨日下午、假三馬路慕爾堂舉行成立大會、加入之會員一百數十人、出席者佔十分之九、一時半振鈴開會、公推張一塵主席、行禮如儀、首由主席致詞、次許覺時報告籌備經過、次社會局三區黨部訓詞、次各路商總聯會代表胡鳳翔、邱嘉樑、商民協會代表李如璋、川寶商聯會代表李恒林、國術分館代表俞振德、四戒會代表俞迪先、理教聯合會代表鄒權、及會員周玉成鄒駿程唐唯一等先後演說、大致謂中國之衰弱、民氣之不振、雖原因甚多、而受煙酒賭嫖四大害、實爲最顯著之原因、蓋此四大害、小之足以傾家喪身、大之足以亡國、我人如欲改良社會、振興國家、須先戒除此四大惡習云云、次討論章程、由主席朗誦、逐條修改通過、次選舉執行委員、開票結果、許覺時•張一塵•鄒燮卿•周玉潤•唐唯一•鄒駿程•鄒權•華景山•薛尙先•吳鳳翔•陳弈齋•張麟書•張萬言•濮鈞•常龍海等十五人當選爲執行委員、丁南軒•楊步鰲•王克廷•陳耀春•徐文照等爲候補委員、次討論議案、鄒燮卿提議、本會宗旨、非特會員不應有嗜好、即外界之染惡習者、亦應勸導、使之改善、故應竭力宣傳、俾會務得以持久、惟經費一層、頗感困難、現擬將基本會員擴充、量力認定經費、以資鞏固、衆贊成通過、次討論第一屆執行委員會期、公決五月一日舉行、會所決暫定石路同慶里一○二號、次攝影茶點、至六時許散會、

美展會中大作品

清宮圖山水日記惹人注目

扇面展覽改在廿五六兩日

全國美展會昨日已至第十一日、因値星期六、來賓極多、參考品部內陳小蝶所藏禹之鼎清宮圖及王逸園山水日記、最惹人注目、胡適之對於清宮圖猶加歎賞、謂含有很深厚的歷史價値、其中如朝會殿試告廟郊畤諸圖、製作爲皇典麗、想見一代製作之偉大、王逸園山水日記始乾隆十五日、迄二十五年、歷大江南北十六省、圖凡二百四十、昔李營丘長江萬里圖寫長江流域一帶、此則國中名山大川莫不歷如指掌、每畫皆系以小記、文亦古馴、然據小蝶自跋、則謂翻遍歷來書畫記錄、竟不知有逸園其人、如此絕詣而名竟不傳、則其人高隱之標益復使人遐想不置矣、今日値日委員爲姚虞琴方稼孫林爾卿等、其中如九龍山人沈石田陳白陽合卷、高房山山林隱居圖卷、石谷臨巨然卷、鄒之麟仿富春山卷、文沈唐仇四王吳惲軸、王東莊董東山張夕庵張玉川金冬心羅兩峰華秋岳李復堂奚黃湯戴等掛軸、不下百餘件、皆屬精品、

今日樂藝部表演部表演、自一時半起至三時半、爲羣賢女學表演歌舞三蝴蝶、因爲你、寒衣曲、麻雀與小孩、落花流水、可憐的秋、自三時半起表演京劇、

聞扇面大展覽原定二十二舉行、玆以來件日多、決定改期至二十五六兩日、至全部精品大展覽、已定二十七日舉行、

日人念念中華商場

長崎視察團今日可到

日本長崎商工會議所來華視察團、今日乘長崎丸抵滬、明日此間日本商工會議所開會歡迎、我國商會亦將舉行歡迎會、並悉該團已定後日赴蘇州•南京及杭州等處視察後、二十七日回上海、再由上海赴靑島等處視察、玆將該團此次來華人名列下、石川滿(石油商)湯本二郎(長崎縣商工課長)松田嘉一(十八銀行監査役)亘立寅藏(鷹中商)鈴木包敎(長崎商工會議所理事)淺田寅雄(質商)甲斐德治(吳服商)田中壽太郎(吳服商)田中廠吉(酒商)山田耕(米穀酒類商)有川炎之助(吳服商)高本虎雄(長崎高木銀行專務取締役)田中福一郎(吳服商)山下澄治郎(植木茶穀類商)靑田時次郎(運送業)、

籃球戰 棋逢敵手

滬江勝匹刺堡

—五十四比五十三—

最後一分鐘分勝負

滬江大學籃球隊、雄視滬濱、已有長久之歷史、其球藝之精良、與戰力之勇猛、實爲全滬各大勁旅中所僅有者、即西國翹楚、亦無不甘拜下風、匹刺堡爲美艦之冠軍、前年在滬、屢獻身手、本季在小呂宋、亦每戰皆捷、該艦新近調來滬上、近因華北霸主南開隊、將於即日南下、相約滬上各强敵比賽、滬江與匹刺堡、亦屬被邀之列、雙方爲準備起見、特於昨日下午七時、交鋒於中華籃球房、四十分鐘之劇鬭、無時不在緊張空氣中、打來眞有出神入化之妙、結果滬江以五十四對五十三占先一分獲勝、觀衆無不欣賞、玆將比賽詳情列下、

上半時滬江先得利

七時許、裁判員蔣湘靑、一聲動員、兩軍開始接觸、匹刺堡體格高大、膂力過人、左鋒活助、驍勇非凡、首先奔入、連中两球、一時聲勢之猛、不可逼視、觀者無不代滬江杞憂、而滬江活潑矯捷、處之泰然、蓋胸中早有成竹、主將何通、聳身直入、彎腰高探、球應聲而中、未幾又見敵方籃下、梁國權潛入搗籃、亦爲所中、分數乃驟達平衡之境、而對方之華爾許、矯捷無匹、不甘稍讓、亦在亂軍中擲中一球、於是滬江取總攻擊令、初由傅五喬罰得一分、繼之梁國權兩擲兩中、分數乃又駕乎其上、對方雖由活助以八對九緊緊跟隨、但滬江梁•傅•何三將、聯絡一氣、亦步亦趨、傳遞撲射、敏銳非凡、分數乃節節前進、而匹隊則來勢洶洶、亦非同小可、但上半時、卒爲滬江以二十九對二十二占先、

最後一分鐘勝一分

檸檬時間後、易地再戰、匹刺堡鑒於上場之失利、此局則蓄精會神、力圖報復、於進攻策略、亦多方改變、故開賽後、賴一鼓之氣、竟連中三元、分數突當激增至二十八對二十九、相差僅一分、滬江見事機不妙、何通乃退後保守、以固後防、雙方因而支持者片刻、繼而傳五喬覓籃探取、果然中的、梁國權再起、復爲所中、一時間、球勢又突飛猛進、故匹隊亦時以猛烈之三鋒進沖、分數亦不致多大落後、其後雙方激戰更烈、各以全力相搏、雙方造成和局者達五次之多、其表演之精妙、在在令人嘆賞不止、待停賽前最後之一分鐘、兩下猶以五十三對五十三相持不下、及後、卒被何通罰中一分、而以五十四對五十三定爲勝局、其雙方成績如下、

▲滬江大學

姓名	職位	犯規	得分
傅五喬	右鋒	○次	一三
梁國權	左鋒	二次	一七
何通	中鋒	二次	一九
潘鼎新	右衛	一次	四
汪令鵬	左衛	三次	二
林吉英	左衛	○次	○
	總結	八次	五四

▲匹刺堡

姓名	職位	犯規	得分
邊司古	右鋒	三次	一○
活助	左鋒	二次	二四
華爾許	中鋒	○次	一五
戴過	右衛	二次	四
杜別許	左衛	四次	○
克爾賽	左衛	○次	○
佛爾斯	左衛	○次	○
	總結	一一	五三

上半時滬江二九分　匹刺堡二二分
下半時滬江二五分　匹刺堡三一分

上海排球會

今日秩序

上海排球聯合錦標賽、今日有三組比賽、提早於午後一時半開始、地點在田徑場、如遇天雨、則改在籃球房舉行、其秩序如下、

隊名及組別	時間	裁判員
復旦與南星(排)	一時半	李飛雲
東亞與泉漳(球)	二時半	黃文建
嶺南與浦光(球)	三時半	吳邦偉

昨賽結果

復旦勝滬江……二對○
浦光勝英華……二對○

上海排球會、昨日應戰者共有二組、復旦與滬江首先於二時半開始接觸、裁判員李飛雲、復旦技術精良、造詣良深、故啓戰後、節節佔先、第一局以二十一對八獲勝、第二局滬江反抗甚烈、雙方支持者殊久、結果又爲復旦以二十一對十五勝、比數爲二對零、繼而起者爲浦光英華之戰、浦光精壓擱之術、全隊更屬平均、英華雖努力抵禦、終非其敵、第一局爲二十一對九、第二局亦爲二十一對九、結果浦光以二比零獲勝、裁判員吳邦偉、

上中運動會之第一日

高初中女生比賽籃球

上海中學高中初中鄉師三部、昨日在高中部舉行運動會、初以天雨、故延至下午十二時三十分起、開始舉行、先行升旗禮、全體繞場遊行一週、遂開始運動、並有高初中女生籃球比賽、結果爲十三與三之比、初中女生勝、畢業生與教職員籃球比賽、結果爲十六與十四之比、教職勝、玆將各項決賽成績列後、

項目	組別	第一名	成績
五十米	女生組	朱鑑瑛	七•八秒
一千五百米	甲組	聞以恂	五分十一•六秒
	乙組	周俊學	五分四十五秒
四百米	甲組	夏開明	五十八•四秒
	乙組	張景璋	一分十•六秒
跳高	甲組	王九成	一•五一米
	乙組	章修齡 尊徂南 徐守梅	一•三六米
	女生組	任慧	一•○五米
三級跳遠	甲組	顧新初	十•八九米
	乙組	孫士成	十•一六米
擲鐵球	女生組	任慧	六•九六米
	甲組	高昌琦	十•二八米
	乙組	張公約	十•一二米
擲鐵餅	女生組	盛藏芸	七•○五米
	甲組	李實	二四•二八米
	乙組	朱景明	二五•四七米

市一體育場

昨日小球賽結果

市立第一公共體育場、昨日有小足球友誼賽五組、比賽結果、永樂對白星一比一和局、裁判員張龍海、同志對泉小亦成一比一之和局、裁判員蕭議田慈三以三比一勝浙公、裁判員丁兆成、華星以四比二勝童益、裁判員王翰祥、七星以三比二勝孔雀、裁判員丁兆成、

交大級際運動成績

徐家匯交通大學、於昨日上午九時起舉行級際運動會、前往觀者甚衆、總分第一爲大學二年級、得八十分半、第二爲大三、得十八分、第三則爲預科一年級、得十七分半、個人第一名爲安原生、得十六分、第二名爲陳公與、得十五分、第三名爲陳振銑、得十三分、玆將各項成績列後、

(項目)	(第一名)	(成績)
百米跑	王平洋	十三秒十分之二
二百米跑	王平洋	二十七秒二分之一
四百米跑	安原生	一分一秒五分之四
八百米跑	安原生	二分二•七秒
千五百米跑	安原生	五分十三•四秒
三千米跑	徐承然	十二分十五•六秒
高欄	王洪典	二十一秒四
低欄	陳振銑	三十二秒
跳高	陳公與	一•五六米
跳遠	陳公與	五•八二米
與三級跳遠	陳公	一一•六六米
撐高	褚應璜	二•七八米
鐵球	陳振銑	一○•○八米
鐵餅	安原生	二三•三四米
鐵鎗	褚應璜	三三•九二米

女子籃球會

崇德勝南洋

李氏姊妹大顯身手 結果爲二十三勝七

中華女子籃球會、每屆比賽、輒觀者雲集、籃球房中、倍形熱鬧、可見社會人士對於女子體育之重視、昨日爲該會第三次比賽之期、僅有崇德與南洋一組出戰、雙方軍力雄壯、故觀衆更爲踴躍、原定於四時起賽、惟因該會委員會、在事前討論球員擲籃時不準雙脚離地問題、(按規則、擲籃時須至少有一脚着地、)討論頗久、故延至四時二十分、方開始比賽、結果崇德以二十三對七獲勝、崇德之李遂銀李遂愛姊妹兩人、最爲活潑、其雙方比賽情形加下、裁判員舒鴻、銀角聲起、戰事亦發、各不妄動、局勢和緩、分疆劃界、自南洋盧金瑤罰中一分、首開紀錄後、雙方乃入短兵相接之中、俄而李遂銀亦得罰球機會、命中一球、造成平局、嗣後一來一往、智力相敵、惟實行擲籃不跳之規則後、一若無形中受了束縛、經久之習慣、一時殊難遽改、故兩軍每在籃區探鑑時、不敢放任跳躍、第一節崇德以五對二占優、二節開始後、崇德仍占上風、李遂愛連中兩球、爲此節建分之功臣、蓋捨此四分外、餘子均無建樹、上半時比數乃成九對七、下半時崇德球勢更盛、李遂銀以矯捷之身、從橫陣內、一人連中四球、崇德得此多量之進益、乃氣焰益形熇赫、對方雖有盧金瑤之建設、但爲數殊鮮、無濟於事、三節終了、崇德二十一、南洋四、第四節南洋奮發精神、作背城之戰、中以胡雪雲爲最勇、强烈之崇德、竟有招架爲難之勢、此節則南洋以三對二勝、結果爲二十三對七、勝利屬諸崇德、

▲崇德女學

姓名	職位	技術犯規	侵人犯規	前鋒得分
李遂銀	前鋒	三次	○次	一一
黃佩根	前鋒	○次	○次	○
余季玉	前鋒	○次	○次	六
陳祝露	前鋒	○次	○次	二
李遂愛	前鋒	○次	一次	四
馬翠琼	後衛	三次	○次	×
栗爾基	後衛	一次	一次	×
甘韞和	後衛	一次	○次	×
	總結	八次	二次	二三

▲南洋英專

姓名	職位	技術犯規	侵人犯規	前鋒得分
胡雪雲	前鋒	一次	○次	三
吳佩萬	前鋒	一次	一次	一
盧金瑤	前鋒	一次	○次	三
梁引明	後衛	○次	一次	×
歐陽雪玲	後衛	○次	○次	×
鄒愛羣	後衛	○次	二次	×
	總結	三次	四次	七

崇德	一節五	二節四	三節一二	四節二
南洋	一節二	二節○	三節二	四節三

津浦路核減

運商保證金

總商會以津浦路局各站增收運商保證金、商民負擔過重、曾電鐵道部請飭維持原案、昨接鐵道部代電內稱前接來電、即據情轉飭津浦路局詳細核議具復、玆得路局覆電、以運商關鍵、大小懸殊、往往有無資力者藉此投機、紛設商號、於沿線各站營業、多不循正軌、甚至結合同等團體、虛請車輛、把持貨運、誘通貨商、非由就其範圍不止、在運商本應輔助鐵路貨商之不足、今乃反其道而行、其直接固有害於貨商、間接亦有礙於路務、經職局黃前局長設置保證金取締於前、復經楊前局長取消保證金開放於後、其間雖經多方改革、而於商運之積弊、仍不能革除其毫末、推鐵道興衰、關乎貨運、如欲改善、對於投機不尙信用者、非設施保證金辦法、不足以資限制、故此次制定請求本條例重在保證一項、數目亦適得其當、因運輸慣性、素無拘束、一旦受有牽制、即相率反對、僉謂兵燹之餘、營業疲憊、力難勝任、職局念路商關係較切、再將保證金數目核減、以示變通、玆經飭令車務處核議具復去後、玆據復稱、保證金本爲取締不正當商人而設、至其他正當運商、在經營業凋敝之際、似應予籌並顧、擬請原定數目、量予變通、並擬具三種繳納辦法、㈠分站繳納、大站每站每號四千元、中站每站每號二千元、小站每站每號千元、其貨運極少之站、則准其免繳、㈡分段繳納、浦徐段每號一萬二千元、徐濟段每號八千元、濟津段每號五千元、㈢全路繳納一萬六千元、任商人自擇、定於四月一日實行等語前來、查所擬繳納辦法、尙屬妥善、業經飭令該處照辦、現在各商均已開始遵繳、奉令前因、理合將職局辦理商運保證金經過情形、呈請鑒核等因、仰即査照云云、

善後公債券

下月調新票

國府財政部、爲便利善後短期公債流通起見、特印千元票一萬張、業已印就、昨特發出布告、凡持有該票者、請於五月一日起、在上海江蘇銀行調換新票、每票額爲千元、約收印費二元五角、

交部建國際大電台

派員赴浦東察勘地點

預算經費約一百萬元

國民政府交通部、擬在滬建設國際大電台一座、今日特派無線電報話管理處處長干潤生、交通部技正趙以廉、管理處科員陳則忠等、前往浦東察勘適當地點、預備圈購地址、從事建築、是項工程、聞本年內或可完竣、預算經費約在一百萬元

交通漢行定明日復業

據本埠金融界方面消息、漢口交通銀行、因新經理浦心雅已經到漢、關於流動金閏已定新發一百萬、故該行有定二十二日(即明日)復業、屆時并擬恢復漢滬匯兌、兼發行漢鈔、

孫畢舊部爲首領 匪衆二千勢猖狂

海岸巡防處派砲艇出發

吳淞口外小黑沙附近、邇來盜匪猖獗、全國海岸巡防處最近探悉此項巨匪共分兩股、一股盤踞通如港者、匪首爲潘開渠、係孫傳芳之舊部、一股盤踞啓東縣境內者、爲一桑姓、匪首係畢庶澄之舊部、兩股匪衆均有二千餘人、備有過山砲多尊、民船數十艘、互通聲氣、勢極浩大、該處處長吳振南於昨日上午十時特派海鴻砲艇配足火煤炭駛赴崇明會同海軍總部所派之辰字魚雷海凫砲艇前往通如港及啓東協力兜剿、並爲便利消息起見、特函請交通部無線電管現處通知崇明無線台電、按日與該處無線電台通訊一次、

合作宣傳明日起

公開演講連續七天

市黨部宣傳部民衆訓練委員會社會局中國合作運動協會中國合作學社等聯合組織委員會、自本月二十二日至二十八日、每日下午二時起、假市黨部三樓大會堂舉行合作運動宣傳週、開第一日開幕、請有胡展堂戴季陶陳果夫熊式輝張羣陳德徵施公猛王世穎劉梅庵張廷灝邢琮王志莘等公開演講合作理論及其實施等、第二日爲同志日、第三日爲工人、第四日爲學生日、第五日爲婦女日、第六日爲農民日、亦均延請市黨部全體執監委員市黨部民衆訓練委員會全體委員教育局婦女協會農民協會等代表暨劉梅庵陶百川張廷灝陳重民沙千里侯厚培孫錫麒黃警許紹棣梅桐齋王世穎譚常愷褚許性初吳覺農吳桓如王志莘陳震唐啓宇余井塘等輪流演講、講題第二日注重三民主義與合作運動、第三日注重消費合作及城市信用合作、第四日注重合作一般的意義、第五日注重消費合作及合作與婦女的關係、第六日注重農業合作、第七日爲研究日、先期函知各團體、彙具關於合作應行討論之問題、加以研究、

林知淵等 昨謁楊樹莊

福建省委員林知淵陳培錕二人以閩省各項重要公務、及報告財政情形、特來滬謁見省主席楊樹莊、林陳二氏、業於前日抵滬、昨往北新涇楊寓晉謁楊報告一切、

收回臨時法院 決向使團交涉

何世楨等貢獻當局意見

修訂公廨章程限期竣事

(太平洋社)、滬臨時法院之組織爲世界各國向未有之畸形制度、其根本不容存在、況各關係國與前滬交涉員所訂協定、即將滿期、吾國之進行改組、當然刻不容緩、外交司法兩部業經蒐集歷次各方有關係收回該院之文件、在首都聚議一次、擬定辦法甚詳、外交部並已令徐穆兩司長起草照會、期於最短期間內、辦竣此項交涉、太平洋社記者昨晤法院重要職員、據云、現我方對於組織臨時法院所取方針、與以前不同、曩昔祇由省政府與領事團開會商議、今則將由外部向公使團從事交涉、而與領事團無涉、日來領團方面、態度似稍軟化、每至院中刺探當局對處置此事之消息、並允與省政府修改協定、窺態殊堪發噱、現悉外交司法兩部、定日內續開第二次會議、何世楨院長及各庭長推事等、均有意見供獻當局參考、最重要點、即請外交部決定、向公使團交涉、可置領團於不顧、至會審公廨章程之修訂、昨已由法院令修訂專員吳經熊伍守恭限本月底竣事、以便與當局參攷、

市公債基金保管會將組織

太平洋社云、市政府決定發行市公債二百萬、以作上海市建設事業費、已誌各報、玆悉是項公債用途、業經市府規劃分配定當、每局若干、按月付息基金一萬四千元、亦已指定就房捐賽馬稅兩項下撥充、昨據市府消息、張市長以公債發行在即、基金保管委員會、應先組織、故昨已與辦理此事之市財政局長一度商洽、決定在下星期將該委員會組成、委員代表、擬定十人、將函請銀行界商界、及市民團體推擧、

北新涇

妬婚鎗殺案開審

兇手自稱拋棄四大事

「皆爲要出一口氣」「情願一命抵一命」

北新涇大盛花衣行夥王龍生、因與趙元龍妬婚女子唐翠林、被趙開鎗殺斃、由警將趙拘解地方法院檢察處、偵查終結、援引殺人條律中之預謀殺人罪、提起公訴、昨奉開庭審理、並爲指定律師胡遠駿爲被告義務辯獲、屍父王楨卿亦延律師要求附帶私訴六千元、

□要做正大光明 ……從未有過通姦情事

問官先提趙元龍至案、訊據供、年廿六歲、蘇州人、在北新涇爲花衣行生理、前未犯過刑事、問、你與王龍生有無別仇、答、只爲唐翠林的事、他叫老司務笑我、問、你在花衣行做有幾年、答、五年、問、何時認識唐翠林、答、民國十六年舊曆十一月內、問、如何認得的、答、行內花衣袋破了、叫人去修、她（指唐翠林）叫我團到行內修袋、遂認得、問、其時你自己訂婚嗎、答、尚未、問、其時你們交情到何程度、答、惟心心相印、我後來叫人去作伐、她家說我野人（別方人）不肯、問何以故呢、答、唐翠林誤會我已將她戀愛情狀告知媒人、因其先許一趙姓逃跑的、所以不願了、問、這是何年之事、答、去年舊曆年底、今年陽曆初、問、你這種話是你猜想出來的、還是她告訴你的、答、媒人說過、翠林不願、說要與父母爭氣、我故憶及其姊之事、而猜出來了、問、她與你有無通姦的事、答、我要做正大光明的事、[illegible]未曾的、過有一次[illegible]看見了、[illegible]頓、我許人招呼好了、而她就說我無用、看我不起、問、還不算什麼、答、此外則是她外國人開一片廠、廠內有一鉗匠[illegible]、她父屬意於我[illegible]、就恨我了、問、你說她要與父母爭氣、係何又與鉗匠發生戀愛、答、這不過是胡謅、並無肉體關係、問、她與王龍生訂婚幾時了、答、今年舊曆正月廿一、問、是父母之命還是兩造的意思、答、二人是有意思的、訂婚是父母訂的、問、他們是幾時有戀愛的、答、去年六月裏、問、照你說起來、唐翠林戀人甚多、答、是的、問、你另外訂婚是幾時、答、去年九月初一、問、你訂的是父母之命還是戀愛的、答、是戀愛的、問、何處女子、答、無錫人、問、你與唐翠林前有戀愛、後來有情變還、你又別訂婚姻、爲何要害他們、答、她叫人來打我、問、她與你已無關係、爲何要打你、答、去年九月間、該鉗匠放人鍋匠受她的囑托來打我、而王龍生今年訂婚後又笑我、故我恨極要出氣、問、王龍生笑你、亦無殺死之仇、答、他說他有本事、討這女人、說我無方法尋着他、問、你事前總有反面之言、才有此言、答、無、不過他接到一封無頭信、但我未寫、問、你人頗明白、爲何要做此事、答、我實在氣不過、情願一命抵一命、問、你這封信幾時寫的、（指獲案時趙元龍交出之預寫就經過情形及殺害原因之信）、答、正月十幾裏寫的、就是氣憤言、我本欲打死唐翠林、後來我又寫如打不死她、要打死王龍生、問、你打死王是幾時、答、舊曆二月十一下午十一時許、在王的行內打的、問、你殺人後如何被獲、答、我自投警局的、問、你信尾有一段說、不過打死王龍生、是無意的、這幾行字是臨時添註的、故黑色較淡、答、並非、因我寫完信後、疑思多時、我想萬一唐翠林不死、仍無益、故我添註如打不死唐翠林、要打死王龍生、問、你行兇時唐家去否、答、去過的、不在家、問、你意思要都打死嗎、答、不是、只要取一個人之命、問、你打幾鎗、答、七粒子彈均打完、我先開兩鎗、嚇走行內老司務、然後殺王、問、你鎗何來、答、老闆祝裕才的、問、你如何知道、答、去年我看見老闆兒子三官拿出來、我常常去的、所以被我偷出、是當日上午偷的云云、

□求婚盡是謠言 ……養得起妻子才肯嫁

又提唐翠林至案、據供年二十二歲、上海人、家中開柴行、問、你與趙元龍向來認得否、答、不認得、問、你到此地要直說、如不認得、如何來打死你未婚夫、答、人是一鎭的、要上鎭才看見、問、你到他行內補花袋有否、答、是前年同母親一起去的、問、其時趙元龍在行內否、答、在行內、但並不說話、問他有無求婚之事、答、是謠言、我母說要養得起妻子的人方肯嫁、趙元龍吃飯不做事的人、是不肯嫁的、問、你許王龍生是幾時、答今年正月、問、是戀愛還是父母之命、答、父母作主的、問、你姊是跟裁縫逃走的嗎、答、我姊憑媒好好嫁的、問、你有無要爭氣之話、答、無、問、他爲何將王龍生打死、答、因我說趙元龍無異流氓、不願嫁他、故他恨極、說你要嫁好丈夫、看你嫁得着否云云、

□拋棄四件大事 ……生命父母婚事生意

至此、官又問趙元龍、供我實在氣不過、故此殺人、現在我拋棄了四件大事、㈠自已生命、㈡母親、㈢婚事、㈣生意、皆爲要出一口怨氣耳、至此、屍父王楨卿供、年五十歲、午浦人、煙紙業、要求伸雪、並附帶私訴六千元爲養老費、問官宣諭本案已經明瞭、當請雷人龍檢察官論告意見、請被告犯殺王龍生罪、殺唐翠林未遂一罪、均已明瞭、不過被告說婚姻不遂、要打死人、則將來結婚的很危險、而信尾之殺王龍生爲無意、明明臨時塡的、請依法判決、問官再問被告有無言語、答、我情願一命抵一命、但對於事實要明白的、至此、被告義務律師起請從寬處斷、而原告律師起稱、如果輕辦、則將來釋出後、唐翠林嫁他人後、仍有生命危險、應請依刑法二百八十四條懲辦、問官遂宣告辯論終結、候二十三日宣判、被告還押、

打胎慘死

鼻流鮮血

——姘夫固有罪 姊亦太放縱——

鹽城女子張小寶、乳名小老虎、廿一歲、其胞姊適同鄉人王姓、現住閘北大統路夏家弄榮泰里十一號、實無父母、依姊爲生、幼字浦東陸家渡在糞船上爲船夥同鄉鄭萬生之子法高爲妻、實近年來工作於絲廠、去春遂與住靜安寺之同廠男工薛巨寶私姘、其姊並不禁止、實乃公然招姘夫於家止宿、遂致珠胎暗結、今年廢曆正月間、劉曾向實之姊要求迎娶、實姊以妹懷孕、恐事敗露、因約秋後再訂[illegible]期、[illegible]薛巨寶聞知其事、即於本月十七日晨、購得打胎藥一服、持往令實服下、至晚間六時許、胎兒果下、當時實之精神頗佳、未見有何險象、詎至翌晨、忽鼻流鮮血不已、醫治乏術、入晚七時許、即氣絕斃命、當即草草成殮、昨日遣人赴鄭家報告、諉稱實係暴病而亡、鄭聞耗即率子至閘北、查得其情、遂扭實姊投控四區公安局、訊得薛巨寶在逃、判將寶姐解公安局押交到案懲辦、

虹口大旅社 樓上起火

今晨一時、北四川路海寧路口虹口大旅社樓上忽然起火、當經沈家灣救火會到場施救、旋即救熄、焚燬房間一間、

離奇之女生 破曉徘徊路上

公安局二區一分所巡長秦國棟、昨日上午五時許、在舊校場見一年近弱冠之華麗女子、徘徊途中、詰之不答、遂帶回所內、始稱名郭珍、十五歲、住貝勒路十二號、當經派警傳其母到所、據稱、女兒係在蓬萊路某小學中讀書、前日入校之後、於午時返家午膳畢、仍照常赴校、詎至入暮、不見返家、後竟通宵不歸、擬派人出外找尋等語、當詢其女書包何在、云已經不知拋棄何處、朱所長以該女恐係被拐、判由其母具結領回管束、

江北猪船遇盜

同被擄去一人

約在崇明草鎭贖取

江北帮猪船金合興船主徐三、此次自周圩港裝運猪客余金山之活猪一百五十三頭、駛行來滬、於十七日下午三時許、途經白卯洋面時、突有盜船一艘追上、有海盜七八人、躍登該船、當將船夥徐某擄去、索洋一千五百元、約定在崇明草鎭人款兩交、否則撕票、又有江北帮猪船謝長順、船主謝五福、亦由江北新升港裝運倪生記猪棧及猪客朱秀棠之活猪一百四十九頭、駛行來滬、於十九日下午四時、途經滸浦洋面時、該船舵工謝民郎瞥見有盜船在後追趕、正欲逃避、盜船即開槍示威、將船主謝五福之腿部擊傷二處、旋被追及、將船夥張某擄去、臨行亦約定限於七日之內、在崇明草鎭講價贖人、兩猪船已於昨日午後先後駛抵吳淞、現正四處奔走、設法款項贖人、

陸振祥案兩綁匪 在杭州執行鎗決

杭州市公安局前解送鎗封杭州青年路郭芝庭家盜匪陳榮根石竹安丁伯祥呂梅生呂梅魁安國祥等六名、早經浙省府保安處判處槍決執行在案、尙有本案及綁擄上海陸振祥案內匪犯陳琴堂錢雲（即維灶）二名、亦經事主到案指認、同案之盜夥均供指陳爲主使正犯、錢雲係屬共同在場行刦、對於綁擄上海陸振祥一案、訊據陳琴堂供認與錢雲均分得贓洋不諱、經保安處覆審確實、判處死刑、於昨（二十）日上午九時派員將該二犯由陸軍監獄提出、押赴清波門外曠地執行槍決、

川公路盜刦 皮球不能塞口

擕贓而逃遺下刀鑿

閘北川公路敬和里一百二十一號粵婦盧黃氏家、前日下午二時半、忽來一婦人、以問信爲由、賺開大門、後隨盜匪四人、跟蹤而入、兩盜口操甬音、各執手槍、兩盜執刀、當將事主與傭婦驅至樓上、用繩綑縛、嗣因事主盧黃氏大呼救命、盜等即將帶來之皮球塞入氏口、因球大不能塞進、遂取揩檯布堵塞、勒令將新近收得嫁女之聘金洋三百元取出、然後翻箱倒篋、將綢皮衣服打成兩大包、擕贓而逸、遺下尖刀一把、鑿子一柄、事後由事主投報五區二分所請緝、

十六舖緝獲一匪 曾至奉賢綁人

市公安局偵緝隊據眼線報告、有綁票匪張鴻樓匿居南市陸家浜一一號、當於前晚前往守緝、守至昨晨八時許、始悉該匪匿居十六舖東華旅館十六號房間、復往該旅館、始將張匪擒獲、帶至隊中、據張供、年三十二歲、松江人、去年十月間、曾糾黨至奉賢綁得一年約三四十歲之某甲、後分得洋八百元等語、隊長得供、諭令押候解究、

懦夫酸淚

妻被人逼迫 打後尙須錢

住居法新租界聖母院路錢家宅三十四號龔福根、日前手持棉被一條、衣服一襲、擬至押店質當、在途中哭泣、被法捕房包探查見、疑係竊來、當將龔拘入捕房、訊據龔供、向爲小販、緣有鄰婦顧蕭氏於日前強逼民妻李氏與山東人李阿根姘識、妻子不從、訴知民人、向蕭氏責問、而蕭氏見民人夫婦懦弱可欺、糾同李阿根吳阿楊吳順計等、先將妻子攢毆、繼又將民人毆辱、當由吳阿楊出而調解、令民人出洋五元了事、奈民人貧苦殊甚、祇得將衣被質當等語、捕頭立飭包探帶同原告前往拘拿、及至該處吳順計等至在弄口大打撲克、一見龔至、羣起索款、即被包探一併拘入捕房、昨解法公堂、詰之顧蕭氏供、實因原告之妻在婦人丈夫面前說吾有外遇、故此前往向伊責問爭吵有之、餘供支吾、李阿根吳阿楊吳順計等三人同供、實由顧蕭氏邀民人等前往毆打、並向原告拆梢是實、聶承審官商之法領事杜君、判顧蕭氏李阿根吳阿楊吳順計等四人各押西牢三個月、

大學生

勾引同居之妾

貼費脫離關係

蘇州人薛金林卅四歲、在滬營里貨業二十餘載、現住馬霍路馬丹安里、妻曹氏、在原籍侍奉翁姑、薛于去年春、因常出入花叢、故與某妓姘識、後即娶之爲妾、改名江寶珠、江年廿四歲、亦蘇州人、因體弱、故時與藥爐爲伴、而薛即存厭棄之心、仍後入花叢、常接連數日不歸、與薛同居之姜姓、亦業皮貨、其子生、則在滬西某大學肄業、每遇返家一次、自薛娶江後、常存引誘之念、近悉薛常數日不歸、乃即向校中告假、時常以問病爲由、出入薛室、遂與江有染、近爲薛所悉、因顧面攸關、故並不宣佈、密托其至友向姜父交涉、姜父係一場面中人、以爲此事本咎在其子、故亦落得揭此便宜、乃訂定條約、由姜貼補薛損失費洋三百元、使與江脫離關係、江氏則由姜資助入學、俟畢業後、與子成婚、於是一場風波、始告平息、

少婦好遨遊 遊上黃泉路

與姑口角吞生煙

甬婦王余氏、雙十年華、雅好修飾、其夫王仲財、年二十二、業漁、同居於虹口吳淞路六安里五十號、氏曾於去歲日往南洋煙草製造廠包裝捲煙、今歲則未往工作、日必出外遨遊、其姑以媳年方少艾、不應日日外出、致遭物議、屢加訶責、氏每置之不理、昨日姑媳又以此事爭吵、氏忿無可洩、竟出外潛購生煙和煙灰吞下、迨其姑發覺、時已鐘鳴四下、急即送院求治、但已無及、至四時半即氣絕斃命、

梳頭娘姨撮合

——敗露逃出 飄零無主——

住居南市老西門金家牌樓四川人吳雲山（即吳老五）之妻戴氏、去年七月間、經梳頭娘姨海門婦人某氏之撮合、與一業銀樓者姘識、被吳察悉、將氏痛毆、氏乃逃出、飄零無主、旋遇一老嫗、介紹與一賣大餅之江北人丁金香姘識、同賃居於閘北東寶興路崇順里過街樓上、昨日下午四時、被其本夫尋獲、扭氏投控五區一所、該氏自願隨夫回家、所長准之、至姘夫則因當時不在家中、未曾拘獲、

指爲女巫 坐堂審問 非法搜查

陳行保衛團被控

法租界巨籟達路長樂永康里一號婦人凌楊氏、昨投地方法院控稱、氏夫凌根泉、向在上海營商生理、老宅在本邑陳行鄉西林塘、本年舊曆三月初、與夫到鄉掃墓、居住宅內、初四夜二時、有該鄉保衛團團長陶汝梁、鄉間職員陶金祥丁秀[illegible]等、打進大小二門、指氏爲女巫、拖至團部、坐堂審問、非法搜查、另判罰洋百元、氏有辯伸辯無效、並遭禁押、氏夫膽小、挽[illegible]說情、有一百元減至五十元、繳減至十元、繳洋釋放、向索收條、指不用給、惟此事俱有證明、罰款由團長孔林山收取、似此非法濫捕、濫用職權、心何能甘、爲此具狀訴請究拘辦、以安良民等情、當奉該院諭候核辦、

車輪滾過身體 小孩傷重無救

住居楊樹浦平涼路懷心里九百二十三號之甬人王淘明、向在十六浦新大順雜行爲夥、其子阿毛、年纔七歲、昨日下午四時餘、阿毛出外游玩、突有茂泰洋行之某號運貨汽車疾駛而來、當被撞倒、車輪碾過腹部、被拖十餘碼、迨車停、阿毛已暈去、由捕到來將傷孩用原車送往同仁醫院、因傷重醫治無效、延至六時斃命、

一塊年糕下毒手

虐婢判處罰金

華德路八百七十九號之常州婢女馮阿三、十六歲、因於上月二十二號被主婦毒打、遍體鱗傷、並用火鉗將燒紅之炭夾住、向該婢女胸背各部燙傷、被人據情報告楊樹浦捕房、將該婢帶入捕房、解送臨時法院、諭馮阿三送醫院治愈傷痕、送濟良所暫留、候拘該主人到案再核、各情已誌前報、昨晨被害人之主婦浦東人蘇順寶自投捕房、捕頭飭將業經醫愈之馮阿三一併解送法院、即據中西探禀明前情、遂將前在蘇家抄獲之火鉗一把、竹棒一根、及醫生驗傷單呈察、據馮阿三供、由父母賣與被告處、已有四年、呼爲乾娘、因是日我私吃年糕一塊、由被告詰問、我否認之、被告遂將我施此毒手云云、蘇供詞推諉、並延律師辯護、謂被告腹中已有孕、行將臨盆、要求從寬等詞、推事核供、判決被告蘇順寶處罰金五百元、如無力、准以兩元折易徒刑一日、馮阿三送婦孺救濟會留養、

妻與鄰人姦宿案

南貨店小主控訴

傳證人研訊

論候定期宣判

北浙江路四五九號和豐南貨店小主蔡瑞麟、控貼源泰衣莊繳數周維新及妻蔡嚴氏於本年舊曆正月初二日、在楊樹浦韜江路趙正芳家姦宿等情、由臨時法院訊供、諭周交一百元舖保、蔡嚴氏由其夫領回、候傳證人再核、各情曾誌本報、昨日午後捕房將已經覓獲之紹興人郁渭章汪左同張阿毛（按該二犯係前向周維新與蔡嚴氏鎗端拆梢之要證）及趙正芳之左右鄰居、一併提傳到法院研訊、據郁渭章供、正月初二日見趙家來有一男一女、即被告周維新與蔡嚴氏、至初六日晚又見兩被告從趙屋出外、是晚趙至我家住宿、我向趙詢問兩被告係何人、據云表親、而趙又來我處居住、是晚八時許、我潛往趙家門首窺視、見大門閉、我從隙縫中探窺、目覩兩被告在該屋床上披衣而坐、下體由被遮蓋、是時趙之妻亦不見、我即回家、[illegible]、又據源泰衣莊夥王姓投稱、周維新前係同事、周於初八有事往嘉定親戚處、即發生被人拆梢之事、去年多間、[illegible]南貨店小開蔡瑞麟與周維新毆有打之、惟周之房間內、共有同事三人住宿、而周從未由洋台爬至陽臺云云、末由雙方律師辯護之下、推事論本案訂期宣判、被告周維新交原保、蔡嚴氏仍由瑞麟帶回、

途窮求死

六合縣人蔡少卿、三十歲、近因失業來滬、尋兄未遇、所帶川資、已經用罄、在滬流落、欲歸不得、昨日上午五時、行至南市外馬路浦畔、意圖投浦自盡、爲崗警瞥見、帶入一區總署、由警解市公安局安插、

運土拘辦

著名流氓李叔平、又名徐阿三、綽號生擒阿四、日前在法租界平安旅館與同已經辦定之達原與綽號長脚小四子等、私運煙土、案發、逃匿公共租界、現爲法捕房探目偵知、前往將李拘獲、昨解公堂、判李押西牢四個月、期滿永遠逐出租界、

收買贓物

百老匯路九百零六號美康洋行主甬人施[illegible]初、因於十月十九號私買錦明記向同昌公司全昌成公司偸來值洋一千八百餘元之羽毛紗織布等物、昨被元昌全昌成兩公司經理周紀發張雲卿偵悉、報告捕房、將施拘入捕房、候解臨時法院訊辦、

宿舍火警

（亞洲社）吳淞中國公學大學部、地字十五號宿舍、前晚九時三十五分、忽告火警、幸全校學生羣力營救、始獲平息、聞起火原因、係某生燃燈看物所致、

两女候領

市公安局茲有二女孩迷路候領、一名徐秋香、據稱十二歲、寧波人、父名寶華、母住滬上、一名張強明、九歲、阜寧人、自幼許與邢家爲童養媳、養名邢老燕、[illegible]作業、該孩身穿藍布衫褲、外罩黑布棉背心、黑布夾鞋、赤足無襪、

大新襪廠

大新街四馬路口

本廠精製男女絲襪線襪風涼襪紗襪章襪夏季汗衫法國化粧香品如蒙惠顧毋任歡迎

精華公司 新開大廉價

大馬路江西路口新開精華公司、樓下專售日常用品、如飛足牌男女絲襪、式樣之入時、顏色之美麗、質料之精緻、不亞舶來品、且價廉耐洗、允稱特色、迥非普通絲襪可比、至西藥用品及化粧品、種類繁多、亦極搜羅之能事、一樓特設定頭部、專售各種新奇衣料、聘有法國技師、裁製衣服、以供各界仕女採作春裝之用、昨日正式開幕、舉行大廉價二十一天、

都錦生出品 參加國貨會

北四川路都錦生絲織廠駐滬總行、所出之絲織風景、絲彩錦圖、西裝襯衫、美麗領帶等、行銷以來、全國風從、歷次國貨會、均曾參加、今日爲總商會提倡春季國貨展會開幕之期、該廠設出品部于該會二樓、各貨同時一律發售、

葆泰碼頭 星期一再議

南市葆泰碼頭附近一帶商店、反對民興輪步公司、拆毀碼頭一案、土地局、昨日召集各關係人到局磋商解決辦法、各商店代表有姚鑫之范辛孫毅生孫杜茂泉四人、民興到有王葆蓀、港務局派歐科長參與、由姚科長爲主席、各商號代表陳述此案情形要求辦法、（一）保留葆泰碼頭原有碼頭、（二）阻止民興屆工拆毀該碼頭、（三）要求土地局與民興另覓相當碼頭等事、備述商號起貨物只此碼頭等困苦情形、結果雙方讓步、再於下星期一召集各關係人商決妥洽辦法、

海關華員 暫照舊領薪

海關華員會前日召集大會、討論推舉代表赴京請願、及領取三月份薪水問題、結果、赴京請願一項、俟下星期再議、領取薪水、則以新定細則未便承認、新加薪俸、亦未可支領、各員一致主張先領舊俸、俟各細則全部發表而得該會同意後、再行領取、並定於昨日將此意告知江海關梅維亮稅務司、茲據該會宣傳科嚴君語太平洋社記者云、今日（廿日）本會代表、雷良、顧世鑑、劉步周、陳啓元等卅餘人、往謁梅稅務司、陳述來意、梅稅務司即允以將舊薪新薪分打支票兩張、新者緩發、於是該代表等乃興辭而返、

市政府 職員習拳術

市政府自張岳軍市長蒞任以來、對於市府職員、獎勉有加、昨日上午十二時、於共同膳食之際、特起立報告、大意謂本府自延長辦公時間、各職員鎭日工作、甚少活動而散懶、殊與身體不合、現本府已聘定國術名家吳鑑泉擔任本府職員拳術指導、大約自下星期起、每日十二時膳食後、休息半小時、即可在本府職地練習太極拳術、如是各職員有健全之身體、即有健全之思想與精力、辦理市政有裨益矣云云、

酒排間登記 限五月半前

公安局茲查本特別市酒排間營業取締規則、曾經公布、嗣本局以發給酒排間執照事屬創舉、阻礙滋多、當經呈請上海特別市政府指令准予修正、以昭妥慎、茲經本局將是項規則修正、並將跳舞場營業應行取締各項列入、呈奉上海特別市政府、准公布實行、以資取締各在案、凡在本特別市區內經營前項營業者、限於本年五月十五日以前來局聲請登記、以便核發許可證、除將規則印發外、合行布告周知、自經公布之後、所有各酒排間跳舞場無論新開舊設、均須一律遵照領證、

通緯裕經絲廠 女工會成立

東區絲廠女工會、由市黨部派洪東夷負責整理、現各廠女工、登記手續、不日將次第完竣、昨日下午、由市黨部代表洪東夷會同該區整理員陸小榮・盧虎生・沈阿三等、前往將登記手續完備之裕經通緯二絲廠、先行指導、選舉成立、茲將該兩廠選定之組長執委探誌如下、

▲通緯絲廠女工會 選舉各間組長沈阿三・周琴鳳・朱柳貞・徐阿毛等三十三人、以得票最多數之朱柳貞王阿三沈阿三王桂香周彩鳳徐阿毛王阿三等七人爲執行委員、以次多數之王小應子周阿慶・王美英等三人爲候補委員、并推定王小應子爲常務委員

▲裕經絲廠女工會 選舉各間組長胡紅英・吳玉貞・李巧英・楊阿娥等三十三人、以得票最多數之胡紅英・李阿二・吳玉貞・徐三子・吳香子、楊阿娥等七人爲執行委員、以票次多數之金大妹・徐玉貞・郭小當子等三人爲候補委員、

新新職工會 補選執行委

新新公司職工會十九日開全體組長代表大會、選出盧新、王福祥等五人爲執行委員、楊東海王子青蔡敦仁馮憶賓周書勳五人爲候補執行委員、連前執委姚曾仁劉受和張志朱鑑明等共計執行委員九人、候補執行委員五人、並公推姚曾仁張志誠盧新三人爲常務委員、當場宣誓就職、

小消息

▲漢葵公司發行之國貨鐵霞印字機、已由財政部批准、二月一日起扣至十九年一月三十一日止、無論行銷國內或出外洋、免納稅厘一年、

▲廣東陳濟棠陳銘樞代表林翼中、前日由粵抵滬、即於昨日轉車赴京、

▲浦東公所爲董家渡碼頭涼棚中間新裝柵板、阻礙交通、致函公用局請加取締、

▲公共租界萬國商團、今年之閱操、本定於前（十九）日下午五時半在西藏路跑馬廳舉行、嗣因是日天氣不佳、乃臨時改期於下星期六仍在該處舉行、

天氣預測

天文台報告、昨日天晴、間有霧、馬鞍島北有北風、暴風稱日本南部、最高溫度六五・二、最低溫度五一・八、預測今日天陰、風轉西北、氣壓稍升、

中國化學工業社出品

花露水牛髮油仍照原價

香水精廉價八折每打一元六角八分

花露水

牛髮油

本社三星牌花露水生髮油香水精等出品行銷各省已歷一十八年品質優美有口皆碑近因工料繼長增高本不得不略加售價以維成本茲爲提倡國產起見花露水生髮油暫不漲價香水精更照原價廉售八折每打一元六角八分以陰歷四月底爲限 諸希公鑒

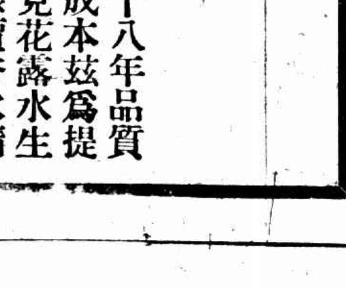

香水精

備有出品價目表函索即寄

各埠均有出售

總公司上海河南路四四四號

第一發行所上海廣東路六八號

第二發行所上海北四川路老靶子廣東街八號路北首

光華慶祝籃球錦標

光華大學籃球隊、自出征以來、四戰四勝、握得本屆江大體育會籃球比賽冠軍、昨日該校特在大禮堂舉行慶祝、並在操場演放火炬、備極熱鬧、

蘇州中學春季運動會

蘇州中學、於前日（十九）開春季運動會、茲將成績例後、

項目	第一名	組別	成績
一百米	王理明	（甲）	十二·四秒
	孫贊	（乙）	十三秒
二百米	賈體發	（甲）	二十八秒
	孫贊	（乙）	二八·四秒
四百米	王理明	（甲）	六〇·秒
	孫贊	（乙）	六六秒
八百米	任萬成	（甲）	二分三十秒
	徐宏楨	（乙）	二分三·九秒
一千五百米	王理明	（甲）	五分一三秒
	徐宏楨	（乙）	五分二·九秒
百十米高欄	吳輸飛	（甲）	二十秒
二百米低欄	王驅	（甲）	三二秒
	吳協興	（乙）	三六秒
跳遠	姚開元	（甲）	四呎九吋半
	吳協興	（乙）	四呎六吋半
[illegible]	梅開鎮	（甲）	十七呎三吋半
	[illegible]	（乙）	十五呎半吋
三級跳遠	崇本	（甲）	三五呎十吋
	吳協興	（乙）	三四呎七吋
撑竿跳高	沈文彬	（甲）	十呎一吋
	孫贊	（乙）	七呎一吋
擲標槍	張兆楨	（甲）	八六呎十吋
	朱國治	（乙）	七十六呎
十二磅鉛球	錢治熙	（甲）	三三呎四吋
八磅鉛球	[illegible]國治	（乙）	三四呎七吋半
擲鐵餅	吳祖揚	（甲）	七一呎六吋半
	吳協興	（乙）	六六呎七吋

廣肇義學童子軍團十週紀念大會情形

廣肇義學童子軍團、在民國七年創辦、該團曾代表我國出席第二次萬國童子軍大比賽于丹麥、頗得國際優獎、全國隊員約五十人、團長爲徐子成李錦芳、昨晚該團特假中央大會堂舉行十週紀念大會、節目多至二十餘項、除該團童子軍表演外、各團體加入游藝甚多、

軍棍表演　童子軍以隨時隨地輔助他人爲天職、故一切動作、必須敏捷嫻熟、而軍棍之用亦最廣、昨夜所表演者、爲㈠旗語、㈡炊事、㈢救護、㈣搭架、㈤篷帳、㈥升旗等、共十二人、動作純熟、僅歷數分鐘、

恂如歌舞集　爲新近組織之歌舞團體、王翠娟女士等表演「請你們回答他」「蝴蝶舞」等、頗得好譽、該集尚有魔術組、亦變化莫測、令人驚奇、

廣肇女學加入表演兩節、一爲覺悟、一爲可憐的秋香、女生年齡、俱不過十餘歲、以活潑流利見長、

淚洒紅冰爲粵曲、由倫德會粵樂團團員鄭夢霞女工歌唱、女士擅長文學、自製曲譜甚多、是亦粵曲中之新調、又梁麗棠女士亦該團團員、歌苦命[illegible]一闋、博得掌聲不少、

新聲音樂團爲歌舞[illegible]後起之翹楚、伍茲「梅花」「遠行」「文學」「未歸時期、該團更爲努力、昨晚表演大三蝴蝶、人才齊備、服裝新艷、飾白蝴蝶之梁玉珍女士、歌喉清朗、姿態輕盈、猶爲難得、視當年之中華歌舞、似不稍讓、此外尚有童子軍之營火及影戲等多項、因時宴未及寬全豹、

晏摩氏琴科畢業誌盛

晏摩氏女學、於昨日下午三時、舉行第七屆琴科畢業禮、李惟寶馬月擱二女士、由花籃山中款步而出、更番奏貝多芬施秋伯夏平諸名作、抑揚疾徐、罔不中節、每一曲終、掌聲雷起、爲贈以花束者、爲贈以禮物者、二女士又合奏匈牙利舞曲、及與其師萬應遠夫人合奏提琴各一闋、益有鶯出幽谷泉流山澗之妙、二女士[illegible]贈夫人銀盃一事以爲紀念、本報並爲攝影多幀、分載新光及圖書時報、是日與會者、多學生家屬、李女士爲童子軍先進、[illegible]落君女公子、富音樂天才、在七屆畢業生中爲最年幼者、將來造詣、未可限量、

黃渡小學旅行龍華

黃渡小學校　昨[illegible]該校教員李濟蕃王錫祥等、率領高級學生四十餘人、[illegible]旅行龍華寺[illegible]花園等處、下午五時、由新龍華站上車、[illegible]黃渡、

中國公學刊物出版

吳淞炮台灣中國公學大學部、近聘陳[illegible]擔任、該課第一種刊物[illegible]月刊、第[illegible]期已發行、內容有胡適之蘇俄的[illegible]、與[illegible]之國大獄事、嚴山之一個最小限度口號、[illegible]宋代法律等名作、每期定價一角[illegible]分、又第[illegible]著之勞工問題、各種會[illegible]北京[illegible]、新聞中、現特彙輯成册、[illegible]

商場行市

厘堅拆鬆

▲洋厘　昨四月二十日厘市略爲[illegible]業交易不鮮、各路用度亦[illegible]各銀行有進出、約共數十萬元、又票劃各欵一百萬光景、早市計開七錢一分七厘六二五、下午七錢一分七厘半、比較前天計加一毫二忽半、又拆兌行情小洋一千二百廿三角、銅元二百九十七千九百、江南小洋又加二毫半、計六錢一分八厘七五、廣東雙毫亦加七毫半、計五錢八分六厘二五、買戶亦已、銅元仍爲四百十七千文、衣牌二千九百九十二文、加一文、角坯二百四十五交、貼水五十四文、

▲銀拆　昨星期六、各銀行辦公半天、收欵二百餘萬、匯豐亦計六七十萬、各莊互解二三百萬、又押欵一百餘萬、華商票度稍有、而銀拆午前計加一分、爲一錢三分、轉眼一錢三分、銀行掛牌五分、下午回噘四分、計九分、比較前午減落三[illegible]

標金大漲

昨二十日標金、迭漲未已、蓋銀票[illegible]漲、匯兌猶高、人氣[illegible]昂、自早市計英匯揭後、回落四五錢、繼又向上、至午收竟漲起一兩數錢、外匯業中俱有進出、買過於賣、如元亨餘大恭與元成永志豐永天裕永及乾昌祥等均有買進、元茂永慎餘入德成等出而復進、春發永震昌祥及散戶等有所售出、大連帮進出不一、至午刻計達五十七兩、外匯業中俱有進出、[illegible]午後因値週六、向例停市、[illegible]間大價五十七兩、最小價五十[illegible]兩[illegible]錢、自掉期以來之新紀錄、而照日金漲價、計五十五兩二錢、初做大數錢、歸後高至一兩數錢、復做幾頭突登[illegible]四五月五十六兩、六月份五十七兩、補水五十六兩、物品早市五十五兩七錢、收市五十七兩

外匯趨緊

昨爲星期六、銀行辦公半天、匯豐掛牌、外匯除日金加二五、計七錢三分三七五、香港加一二五、計七十九兩七五、餘無升縮、大條勿更、匯兌見大、印匯則減至五百八十元之十一益勁、至於銀行交易行情、計英美均緊、惟羅商進出有限、銀行家互有成交、東滙亦堪堅健、金業中出入不一、銀行如三菱工商三井稍有售出、三井台灣住友正金朝鮮等皆有買進、約共一百餘萬元之譜、又各行互做三四十萬元、人心甚佳、乃標金變有蒸蒸日上之象、午時各匯收盤、比較十九日計先令縮一二五、美金縮一八七五、日金加二五

大條未動

昨據倫敦電訊、大條銀近遠期均未更動、仍同爲廿在辨士八一二五、（合[illegible]

各債堅定　續發捲煙仍無市

昨（二十日）華商證券交易所各債期貨市況、益轉平淡、因債價穩定非常、變動甚微、人氣亦殊平衡、無大進展、故交易更遜、前日計全日成交總數爲一百六十四萬五千元、中分善後公債六十五萬元、續發二五券二十六萬五千元、金融長期祇九萬五千元、又整理六厘三十九萬五千元、七長二十四萬元、現貨上午尤沉寂、做開九六一種、後雖做開種類稍多、而交易亦甚寥寥、計成交九六公債二萬元、整理六厘四千元、七長五千元、續發二五券三千元、捲煙二千元、善後一千元、至債價情形、因賣買雙方甚鮮變動、市氣更趨堅穩、故市價一律站定、無甚上落、比之前日、續發[illegible]二三角、又續發捲煙限期交易仍均無市、因不預扣六期本息之事、前已曾[illegible]志本欄、刻下經紀人正在籌討論、商[illegible]

粉漲麥跌

昨日上午粉市、各月份[illegible]、出入依然甚[illegible]、[illegible]之勢、但香港埠各廠、日出麵粉共有七八萬包之譜、而終覺不敷應[illegible]、閩[illegible]漢口需要甚殷、[illegible]日福新廠[illegible]漢口裝麥、四大船、計共二十餘萬包、即現粉亦有銷數裝去、再加津[illegible]與本街去貨亦不見弱、因之現粉時起告缺恐慌、所以近期小而易轉漲者、全係爲其所牽轉、由此以觀、可知一星期粉市、非[illegible]解旋之態、即係[illegible]大[illegible]小甚難、至昨市結果、本月份爲二兩一錢八分二厘半、比上日微漲二厘半、五六月份原盤、七月份跌半分、爲二兩〇九分五厘、八月份跌二厘半、爲二兩一錢〇二厘半、標準小麥、昨日上午開盤後、本月份因空頭抵補甚勁、致收盤比上日漲起二分、[illegible]四兩一[illegible]、次如六七八三個月份、均保原盤、未有絲毫上落、午後空方抵補已經[illegible]手、故本月份[illegible]又向下三分、爲三兩九錢七分、反比上日跌一分、可謂[illegible]漲既速、其跌亦速、惟六月份仍不動、七月份則跌一分、爲三兩七錢六分、八月份亦小一分、爲三兩八錢二分、現麥交易、昨仍寂無所聞

紗市續跌

棉紗市況、紗布交易所十六支人鐘標準、因原棉跌價下降、[illegible]市化、四月行行將交割[illegible]散[illegible]轉賣、同[illegible]上月形勢、恰反此例、近期空氣既然惡化、[illegible]、[illegible]突、世[illegible]業中人言、[illegible]月如何仍有[illegible]跌落、乃極好做多之機會云、昨日收盤、較上日跌一兩左右、附錄收盤行情比較如後

四月期	一六四·[illegible]	小一·[illegible]
五月期	一六一·八〇	小[illegible]
六月期	一五九·七〇	小[illegible]
七月期	一五九·二〇	小[illegible]
八月期	一五九·四〇	小[illegible]
九月期	一五九·八〇	小[illegible]

昨日紗市面、中日紗銷暢疲跌、蓋本紗以存滯而作投機者少、故行情平定日紗以抵制之聲未寂、日多作心思交易、近以形勢不利、露價日見跌落矣、昨日四川天津江西牛莊蕪湖廣東安慶野鷄內地寧波温州漢口秦皇島及同行、共成交現貨一千五百期貨一千二百餘包、實價跌去五錢左右、茲將各牌分誌於後

▲前市　[illegible]

棉市愈形不振

昨（廿日）紐約棉市、始以利物浦市況良好而漲、但後以天氣良好及多頭了結而跌、計各月期價小去十五至五個磅音、現貨小十個磅音、利物浦棉市變動、市氣更趨堅穩、故市價一律站定、無甚上落、比之前日、[illegible]均、好角許、善後收市仍俏、故大〇三辨士、十月期大·〇四辨士、七月期大·〇五辨士、孟買棉市、以利物貨大·〇五辨士、十月期大·〇四辨士、[illegible]浦開盤良好而堅、計平茄爾大一羅比、奧姆辣及勃洛去均不動、本埠棉市[illegible]

現棉到貨　計姚花一[illegible]包、[illegible]化二百六十包

[illegible]

各國金銀貨幣價

[illegible]

市價一覽

● 國外匯票　四月二十日（星期六）

[illegible]

● 國內匯兌

[illegible]

● 金市

[illegible]

● 銀洋錢市

[illegible]

上海華商紗布交易所

[illegible]

上海麵粉交易所

[illegible]

上海物品證券交易所

[illegible]

上海華商證券交易所

[illegible]

● 滬北米市

[illegible]

● 船期

進口輪船　[illegible]

出口輪船　[illegible]

外洋輪船報告

▲英國倫敦班　[illegible]

▲意國里曲亞　[illegible]

▲溫哥武班　[illegible]

▲舊金山班　[illegible]

▲法國馬賽班　[illegible]

▲德國亨堡班　[illegible]

▲西雅圖班　[illegible]

▲瓜哇班　[illegible]

▲神戶長崎班　[illegible]

▲北洋班　[illegible]

▲溫州班　[illegible]

血管是梅毒的巢穴

梅毒潛伏體內・乘時發作・春天草木萌動・大肆活動・血管中之毒菌・局部創爛・由橫痃下疳・以致殘廢・而毒侵筋骨・

哈蘭士內服六零六

能根本殺絕血管中之毒菌・剷減梅毒之巢穴・試服一瓶・以後不論新久梅毒・立見痊愈・從此永遠斷根・終身不發・

價目　[illegible]

上海四馬路太和藥房發行　各省各埠大藥房均有出售

河北豐台平奉鐵路工程處俞子慎出售

無線電淺說

全書十萬字插圖一百四十[illegible]

江海關通告

本關現定於本月二十三日（星期二）在本關運輸處拍賣充公之食米及雜貨等項特此通告

中華民國十八年四月十九日

江海關稅務司

布告第一一五一號　[illegible]　中華民國十八年四月十七日　[illegible]稅務司梅維亮

完全國貨

良丹

防時疫　助消化　宜隨時常服

急性腦膜炎＝傳染極快

傳染此症・能在數小時畢命

市上腦膜炎傳佈極快。兩星期前。起於浦東。不多時已流傳松江。嘉興。無錫等縣大有談虎色變之概。在路中行走。更易傳染。惟男子奔走衣食。豈能深居簡出萬安之策。只要口中常含良丹一二粒。非但一切傳染病不加於身。且有「助消化」「滅口臭」「免暈船」「醒酒醉」「防時疫」「避山瘴」等種種功效。蓋「良丹」全用麝香等名貴上品之原料所製。合於華人體質。所以藥力無比。能戰勝舶來品。在此急性腦膜炎流行時代。宜常帶常服。不可忽略。

價目　最小包每包洋五分　（小包）每包洋一角　（中包）每包洋一角五分　（大包）每包洋六角附送銅盒

上海四馬路五洲大藥房發行　（第一支店大后宮橋）（第二支店北四川路）及各省分行各埠各大藥房均有分售

請飲

上海啤酒

各菜館洋酒食店均有出售

今日戲目

常年義務送登

電影

戲院	地址	片名	時間
奧迪安	北四川路	古屋藏妖	二時半　五時半　九時一刻
好來塢	海寧路下浦路	鴛鴦劍	一時半至十一連映不停
北京	北京路貴州路	血濺鴛鴦	二時　五時半　九時一刻
武昌	東武昌路	從軍夢	二時　七時　九時半
通俗	大東門南北門小南門	宏碧緣（三四集）	二時半　七時　九時
上海	北四川路	暹羅野史	二時　五時半　九時一刻
東海	東西華德路	風流俠客	二時　七時　九時一刻
愛普廬	北四川路	天理勝強權	二時　五時半　九時一刻
東華	法租界霞飛路	女伯爵之艷史	二時　五時半　九時
東南	民國路福佑路對角	白燕刦	二時　五時半　九時
共和	西門外方斜橋	荒村奇俠	二時　七時　九時半
百星	老西門子路福生路口	風月鑑	二時　五時半　九時
中[illegible]	吉祥街	荒塔奇俠	二時　七時　九時
奧飛姆	曹家渡五角場	紅蓮寺	二時　六時半
夏令配克	靜安寺路卡德路口	清黨艷史	二時半　五時半　九時一刻
卡爾登	靜安寺路派克路口	四子從軍	二時　五時半　九時一刻
光陸	博物院路	四子從軍	二時　五時半　九時一刻
大光	靜安寺路	神出鬼沒	二時半　二時　九時一刻

舞臺劇

戲院	地址	劇目	備註
中央	六馬路	女海盜	二時　五時半　九時一刻
新中央	海寧路	塵海奇俠	
恩派亞	法租界霞飛路	離婚	二時　五時半　九時一刻
萬國	虹口[illegible]	鐵蹄下	二時　七時　九時
卡德	卡德路	九曲樓	二時　七時　九時
世界	閘北寶山路	最後一笑／愛與仇	二時　[illegible]　八時
共舞台	法租界	武則天	日戲二本　夜戲三本
大舞台	三馬路	新玉堂春／玉釧記	演員尚小雲楊寶忠小翠花金少山[illegible]
第一臺	四馬路	開天闢地	日戲四本　夜戲五本
上海舞臺	四馬路	黃慧如	日戲一本　夜戲二本
更新舞台	開封路	天下第一橋／天上斗牛宮	

十八年四月二十一日 APR. 21, 1929.
每逢星期三星期日隨時報附送
第五百五十五號

圖畫時報

九旬叟良

徵求國際、家地方社會紀事、名人、閨秀、科學、體育、遊藝、時裝、美術、考古、遊覽、古跡、名勝、風俗、人種、動植物以及種種珍奇特異照片，凡足以增閱者之興趣者，本報異常歡迎，酬金從優，如有必須寄回之照片，請於背後寫明住址，以便繳還。

吳綺青女士中西女塾畢業現任蘇州女中音樂教員（楊光凌）
Miss Wu Yi-tsing, a graduate of McTyeire School is now teaching music in Soochow Girls Middle School.

許家齊女士在北平以善交際稱（吳鴻熙）
Miss Hsu Chia-chu is well-known in Peiping society.

倚翠 （尹睹明）
Leaning against the bamboo

郭蔚蓮女士本月十四日嫁與杭州公安局長杭毅 （徐雁影）
Miss Kuo Wei-lien who was married to Mr. Hang-Yi the chief of the Bureau of Public Safety, Hangchow, on April 14.

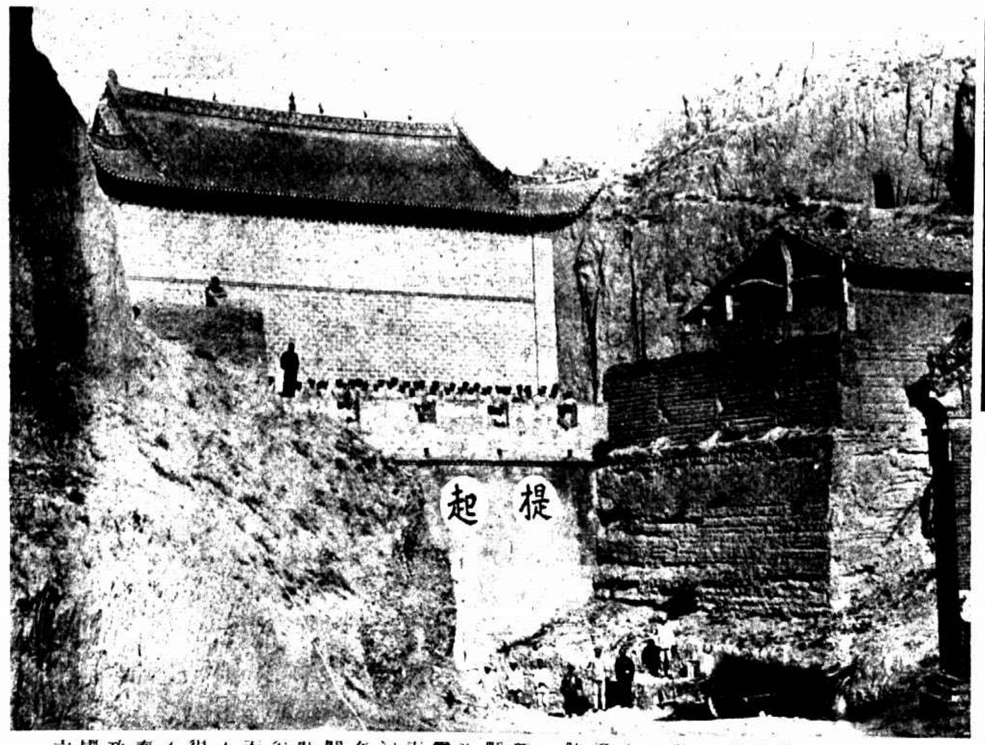

六國攻秦不得入函谷關關在河南靈寶縣新集陝潼汽車路爲通陝甘寧青諸省之平坦康莊昔之十日行程今僅十時可達圖爲函關廟後整理馬路情形（吳山）
The highway for motor cars between Shenchow and Dong Kwan is a main road leading to Shensi, Kansu Nin-Shia and Tsing-Hai.

楊素心女士哈爾濱之音樂家 （王岐山）
Miss Tong Su-sing, a musician in Harbin.

坐小車（一名牛頭車）之陳嘉佑之二位女公子 （余國琦）
Two daughters of Mr. Cheng Chia-yu sitting on the wheelbarrow.

畫家杜孝耿君夫人及其愛女華華 （靜山贈）
Mrs. Doo Hsiao-keng an artist, and her daughter

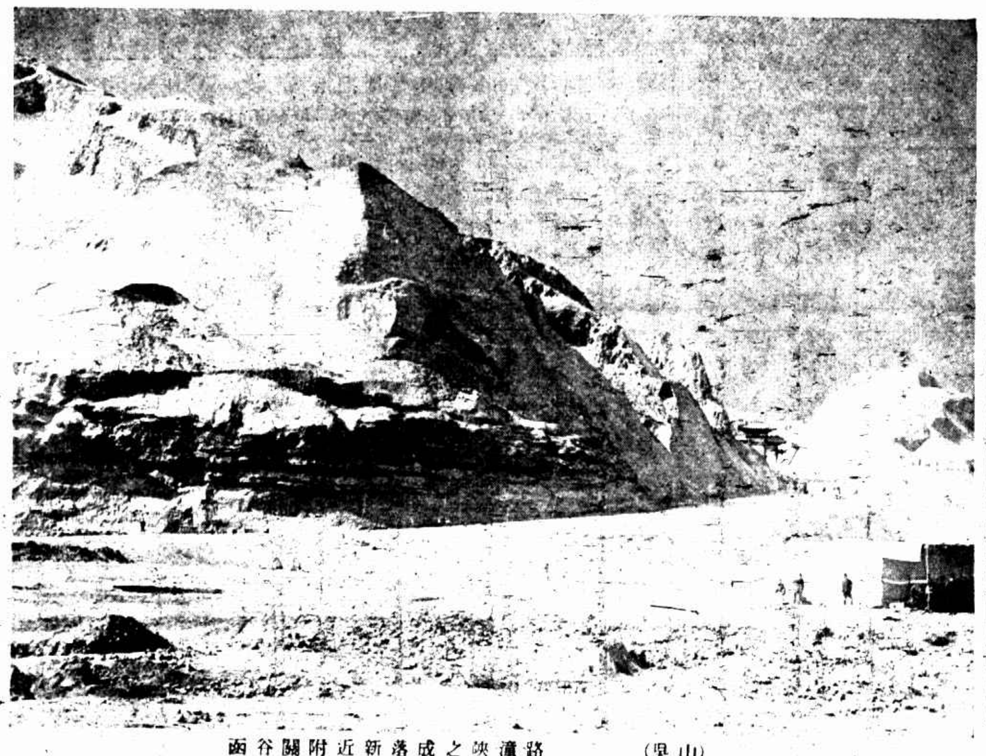

函谷關附近新落成之陝潼路 （吳山）
The Shensi Dong-Kwan Road near Yen Kuo Barrier has been completed now.

遊杭州之困於高跟皮鞋 （徐綠芙）
Sufferer of high heel.

曾仲瑜女士上海美專音樂系學生 （曾也魯）
Miss Chen Chung-yu, a student of music department of Shanghai Artistic College.

盧金瑤女士南洋英專籃球隊隊長爲籃球健將 （張有德）
Miss Lu King-yao, Captain of the basket ball team of Nanyang English School is an expert basket ball player.

強東籃球隊健將宋芳倫女士（右）活潑著名秦浩然女士（左）尤矯捷 （張有德）
Stars of Chiang-Tung basket ball team. Miss Sung Fang-lung (right), Hsin Hao Jan (left) Both of them are active and energetic.

參加女子籃球聯合會之暨南隊隊長張錚和女士 （張有德）
Miss Chang Cheng-wu, Captain of Chi-Nan Team participating the girls basket ball union.

強東籃球隊長譚幼沅女士 （張有德）
Miss Tan Yu-yuen the captain of Chiang-Tung basket ball team.

上海各大學女教授發起之春遊會赴龍華踏青紀念（陸增鋼攝黃夢頊贈）
An excursion to Lung-Hwa instructresses of several universities in Shanghai.

蘇州女中學生旅行團之一部攝於鄧尉太湖邊 （楊光凌）
The students traveling party of Soochow Girls Middle School sitting beside the Tai Hu.

李維陶女士此次在景海女校第七屆鋼琴科畢業 （張有德）
Miss Lee Wei-tao, a graduate of the piano department of Eliza Yates Memorial School

張詠貞女士（W）
Miss Chang Yung-cheng.

錢塘江畔新到滑艇四艘將充金衢嚴之航線（杭州壽山醫院）
Four air-propelled motor boats in Zien Tang Kiang.

投稿者

雲飛汽車公司
日夜出租
自動電話 三零一八九
普通電話 西一八一九
念分鐘一元
每句鐘三元
南市電話一一二號

凡曾經用過孔雀領帶者
類能知本公司出品之優美確非別家所能及無怪乎聲譽日隆
上海一埠幾無一不用孔雀領帶
門市部減洁九折
孔雀領帶公司啟
南京路同昌車行隔壁

翊教女中排球健將王珠礪女士以開球著名（宗惟賡）
Miss Wang Chu-yin. a volley ball star of Yi-Chiao Middle School is noted for starting balls.

北平附中隊之三健將（右而左）何祝賁丁亦飛黃淑貫（鍾智先）
Three stars of the Wu-Don Team, Peiping. From left to right: Misses Hu Chu-hsuan, Ting Yi-fe, Wang Sho-shen.

河北省立第一女師排球隊長郭佩棠女士（宗惟賡）
Miss Kuo Pei-dan. the captain of volley ball team of the First Normal School for Girls. Hopei.

奪得錦標之北大女子學院學生及護隊領導高梓女士（右端第一人）（宗惟賡）
Students of girls department of Peiping University and their director. Miss Kao-Tse.

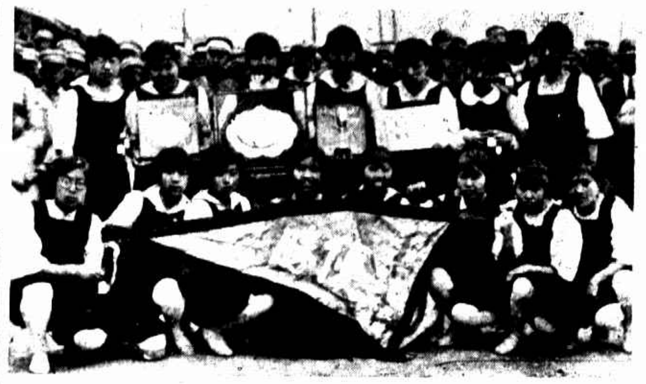
燕大獲得女子隊球總分第二（魏守忠）
Yin-King University won the 2nd place out of the total mark on girls volly ball match.

翊教獲女子隊球總分第三（魏守忠）
Yi-Chiao Middle School won the 3rd place out of the total mark on girls volley ball match.

女球員背後之姿勢（魏守忠） The back attitude of the girl players.

皖南屯溪此次遭朱老五股匪洗劫自古以來所未有此屯溪河街之一段現已成灰燼（周世卿）
Tun-Che Chen in the South of Anwei was recently looted by the bandits headed by Chu Lao Wu. Most of the houses in Ho Street were burnt down.

此次隨賽員赴太原之新聞記者與攝影記者（右而左）宗惟賡魏守忠譚淑國陳仲謐夏承楨丁永森戴蕃棠（魏守忠）
Journalists and photographers who followed the players to Taiyuen. From left to right: Messrs Tsoong Wei-keng, Wei Shou-tsoong, Tan Shu-kuo Cheng Chung-yi Shia Cheng-chih, Ting Yun-sun, Tai Fei-dan.

華北球類比賽在太原舉行
The North China Balls Match was held in Taiyuen, Shansi.

天津南開大學籃球隊得高級錦標（林悅明）
The basket ball team of Nan-Kai University Tientsin, gained the championship.

女子隊球第一名蘇同文（女理分院隊長）（魏守忠）
Miss Soo Don-yen, Captain of Peiping Girls University who won the 1st place of the volley ball match.

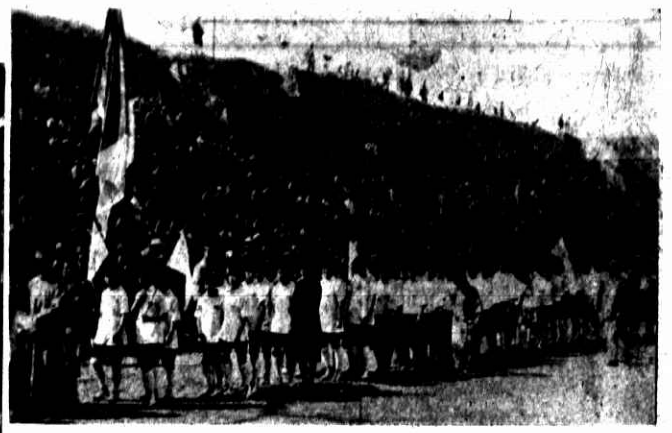
行開會禮時賽員遊行（魏守忠）
The players marching round the track during the opening ceremony.

獲中級籃球錦標之天津扶輪中學全體隊員（中級總分第一）（宗惟賡）
Players of Wu-Lung Middle School, Tientsin, winners of the class basketballchampionship.

女子隊球第三名陳法岩（翊教隊長）（魏守忠）
Miss Cheng Fa-yen. Captain of Yi-Chiao Middle School winning the 3rd place.

賽場共有五處籃球場四女子隊球場一（魏守忠）
The race grounds are five in number, one is for girls playing volley ball and the rest for basket ball.

女大與燕大之決賽（宗惟賡）
The final match of the Peiping Girls University and Yin-King University.

燕大籃球隊由山西返平之前攝于車頭紀念（林悅明）
This photo was taken in Taiyuenfu Station while the basket ball players of Yin-King University stood on a locomotive and were going to leave for Peiping.

女子隊球第二名黃憶萱（燕大隊長）黃女士在燕大以皇后稱（魏守忠）
Miss Wang Yi-hsuan, known as a school queen, won the 2nd place.

平漢車滿載與賽及觀賽者之擁擠（林悅明）
Peiping Hankow trains were crowded with players and spectators.

國貨腳踏車
大興車行首先製造
六種商標
歡迎
國內同胞
軍政機關
團體學界
一致提倡
熱忱採用
八旗牌 每部國幣五十五元
白馬牌 每部國幣五十元
雙馬牌 每部國幣四十八元
三雞牌 每部國幣四十五元
美麗牌 每部國幣四十元
新女牌 每部國幣四十元
招請各埠經理 函索章程 詳細寄奉

大興車行
上海虹口外白渡橋北堍
天潼路轉角路頭
電話北二三二一六號

都錦生絲織廠
美術化的絲織品
大減價 祗有西天了

行 北四川路二海寧路口九號 電話北四六三 杭州市花市路口 電話西二三一號 杭行

王開照相館
南京路六五二號八號樓上
電話中央一二六五號

時報館兼營印刷出品迅速字體清楚

歐美服裝專家
男女結婚禮服出租
亨利洋服公司 西華德路七號天潼路口
第一支號在南京路黃浦灘口沙遜房子
第二支號中國青年會
第三支號靜安寺路萬國青年會
HENRY THE TAILOR

Agfa
BILLY
The Small Pocket Camera
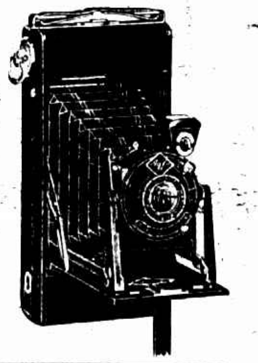
必利
最新式廉美的卷片鏡箱
各埠照相材料店號均有出售
說明書函索附郵四分即寄

凡拉蒙
主治牙痛及一切疼痛
各大藥房均有出售
上海
德商先靈洋行